



## 祝 ダブル認定！

伊豆アドベンチャーレースを中心とするイベント開催による地域再生計画と、国立公園に指定されている伊豆の大自然を利用したイベント開催による観光振興と地域経済の活性化、都市と農村の交流推進のための特区申請が受理され、地域再生計画と特区の双方に認定されました。

# 安全で快適な夏に向けて 松崎町の夏期対策

本格的な夏を控え、安全で快適な環境を守るため、  
関係機関による「夏期対策合同会議」が開催されました。

## 海水浴場オープン

六月六日に岩地海水浴場で海開きが行われました。これに続き二十五日には石部海水浴場、七月一日に雲見海水浴場、十日に松崎海水浴場の海開きが予定されており、本格的な海水浴シーズンを迎えます。

伊豆保健所による水質検査が行われた結果、町内の海水浴場はすべて「A」と判定され、安心して海水浴が楽しめることが証明されました。各海水浴場とも七月十七日から監視業務を始め、安全確保に努めます。

また、近年愛好者の増えている水上オートバイ対策として、松崎海岸では運行区域の規制を行い、事故の防止に努めます。

町営大沢プールも同日オープンとなります。

## 水道・温泉・ 駐車場対策

水道・温泉とも各施設の点検を定期的に行い、安全供給に努めます。なお、休日等の水道・温泉事故に対する工事については、町内指定業者に依頼して下さい。

駐車場対策として、岩地・石部地区では七月十七日から三十一日までは土日、八月一日から二十二日までは管理人を常駐させ、三箇所一四五台分の駐車場を確保します。

## 食中毒防止対策

松崎町を含め、西伊豆地区の宿泊客数は、年間の四割近くが夏のシーズンに集中しています。

このため、伊豆保健所では、食品営業施設の監視指導を行うほか、食品営業者に對する

食中毒防止講習会の実施、街頭パレード等の広報活動を予定しています。

伊豆保健所松崎支援室  
四二一〇二六二

## 夏の交通安全対策

子供と高齢者の交通事故防止、行楽時の交通事故防止、迷惑駐車等の追放を重点目標に、七月十一日から二十日まで「夏の交通安全県民運動」が実施されます。

観光客、帰省客の増加に伴い交通事故の発生も増加します。交通ルールとマナーを守り、交通安全を心がけましょう。

また、夏祭り開催に伴い、八月一五日、一六日は松崎地区で交通規制が行われますので、皆さまのご協力をお願いします。

## 不法投棄防止対策

夏季シーズンは廃棄物不法投棄が多発しますので、その対策として、「不法投棄取り締まりパトロール」を実施しています。

期間は七月の二ヶ月間で、不法投棄多発箇所を中心に毎週実施します。

不法投棄を発見した場合は、廃棄場所、廃棄物の種類によって、土地所有者・関係機関への連絡を行います。また、悪質なものについては、警察に通報するなどの措置を講じています。

パトロールの他にも、不法投棄防止の広報活動、看板の設置等を行い、夏季シーズンにおける生活環境の保全及び公衆衛生の向上に努めます。

役場生活環境課

四二一三九六九



## 海でのもしもは 一一八番

警察の一一〇番、消防の一  
一九番と並び、海上保安庁の  
一一八番も認知されてきまし  
た。

海難救助の要請だけでなく、  
密航や不審船の情報提供にも  
ご利用下さい。

また、七月、八月は海の安  
全運動強調期間として、自己  
救命手段の確保徹底、出航前  
点検の徹底と見張り励行を重  
点事項として広報活動や巡回  
指導等を行う予定です。

## 夏のゴミ対策

ゴミの量が増大する夏季の  
処理対策として、七月二十二  
日から八月二十四日まで特別  
収集が行われます。皆様のご  
協力をお願いします。

◎ 可燃ゴミは指定ゴミ袋で  
出して下さい。

◎ 可燃ゴミと分別ゴミはし  
っかりと分け、分別収集  
にご協力下さい。

◎ 水分を充分切ってから出  
して下さい。

◎ 可燃ゴミは八時一五分ま  
でに出して下さい。

## 青少年健全育成

七月は、青少年非行防止強  
化月間です。家庭・学校・地  
域社会が連携し、青少年の健  
全育成及び非行防止に努めま  
しょう。

期間中、健全育成の啓発チ  
ラシの配布や非行防止キャン  
ペーン、広報車による巡回広  
報、夜間の街頭補導等さまざ  
まな取り組みが予定されてい  
ます。

「うちの子・まちの子・み  
んなの子」を合言葉に地域一  
丸となった活動への参加をお  
願いたします。

## 夏のごみ収集について

夏のごみ処理対策として、下記のとおり計画しました。  
快適な夏を過ごすことができますようご協力をお願いします。

### 1. 燃えるごみについて

- (1) 期 間 7月22日(木曜日)から8月21日(土曜日)まで  
(2) 収集日

地 区 名	曜 日
東・西・南・中区・宮内・伏倉・道部・岩科地区	月、水、金
北区・江奈1・2・3・4区・桜田・中川地区	火、木、土
岩地・石部・雲見地区	月～土

※7月19日(例)は祝日ですが通常通り収集します。

### 2. 分別収集ごみについて

- (1) 期 間 7月から8月まで  
(2) 通常収集日

地 区 名	収 集 日	
	7 月	8 月
東・西・南・北・中区	5日、19日	2日、16日
三 浦 ・ 岩 科 地 区	6日、20日	3日、17日
江 奈 地 区	7日、21日	4日、18日
中 川 地 区	8日、22日	5日、19日
桜田・伏倉・宮内・道部地区	9日、23日	6日、20日

※粗大ごみは、各月第1回目に出して下さい。  
※7月19日(例)は祝日ですが通常通り収集します。

### 特別収集日(三浦地区のみ)

収 集 日 7月27日(火)・8月10日(火)  
収 集 品 目 カン・ビンガラス・ペットボトルのみ

### 3. 持込みについて

- (1) 期 間 7月18日(日曜日)から8月22日(日曜日)まで。  
(2) 受付時間 月～金曜日は、午前8時30分から午後4時30分まで。  
土・日曜日は、午前8時30分から11時30分まで。

クリーンピア松崎 TEL 45-0602

平成15年度

# 企業会計決算の概要

国内の景気は回復してきていると報道されていますが、伊豆の観光産業全体は依然として厳しい状況が続いており、宿泊施設では旅客誘致に努めています。また、水道・温泉事業につきましても、経費の節約や利用促進を図るなど経営努力を続けています。

## 水道事業会計

昨年度の有収水量は百五十九万九千立方メートルで、昨年と比べ一般及び営業を中心として一万五千立方メートルの減となりました。

純利益では、使用水量の減による収益の減少と、委託料、修繕費等の費用の増加により、前年比千八十六万円減の二千六百九十二万円の計上となりました。

なお、平成十三年度から大沢新水源井整備事業を進めており、中川地区の良質な水源確保を図り、さらに水道本管改良に取り組み、清浄な水の安定供給に努めてまいります。

## 温泉事業会計

現在の契約給湯戸数は、自家用三百九戸、営業用四十七戸で毎分二千二百リットルを給湯しています。

純利益では、企業債の繰上げ償還による支払利息等の事

業費用の減少により前年比三百四十六万円増の千四百九万円の計上となりました。

施設は順調に稼働していますが、収益が減少傾向にあることから、新規加入や利用促進に努めてまいります。

## 駐車場事業会計

本事業は、松崎海岸駐車場をはじめ、現在六カ所で開催しています。年間駐車台数は三万二千二百九十七台で、前年比四百六十七台の増となりました。

純利益では、夏期一般駐車場の減により収入は減少し、前年比三十三万円減の百七十四万円の計上となりました。

なお、駐車場事業は、平成十六年十二月をもって廃止の予定です。

## 国民宿舎会計

景気の低迷による伊豆西海岸への入り込み客数の減少を受け、昨年度実績は、利用率、

収益とも減少する結果となりました。

営業企画においては「連泊とくとくプラン」「伊勢海老パック」等の他に、「夫婦鍋プラン」を新たに実施いたしました。また、宿泊客数の減少に歯止めがかからない状況となっております。

建て替えの関係につきましても、地質・風況・電波障害調査、実施設計が終了し、八月後半から工事に着手する予定となっております。

## サンセットヒル松崎

昨年度は宿泊客数の減少を食い止めるため、リピーター率の向上対策として「友の会」の充実を図るとともに、「連泊とくとくプラン」、「ほつきりプラン」等を実施しました。

しかし、伊豆地域全体の入り込み客数の減少や少人数化により宿泊客数は減少しました。

休憩客は駿河湾フェリーの

団体客を受け入れ、前年を上回る結果となりました。

## 会計別決算状況

単位：千円（税抜）

項目	決算額		差引 (純損益)	前年度対比(%)	
	収入	支出		収入	支出
水道事業会計	145,523	118,602	26,921	98.7	108.1
温泉事業会計	74,048	59,955	14,093	98.7	93.1
駐車場事業会計	4,534	2,791	1,743	90.4	94.7
伊豆まつざき荘	205,874	213,501	△7,627	86.7	92.3
サンセットヒル松崎	197,234	208,485	△11,251	92.5	96.3

# 7月11日(日)は参議院選挙の投票日！ 忘れずに投票に出掛けましょう。

当日都合の悪い方は、不在者投票制度をご利用下さい。いままでより手続きが簡単になりました。

七月十一日は、参議院議員通常選挙の投票日です。投票時間は午前七時から午後七時まで（門野・三浦地区は午後六時まで）です。忘れずに投票に出掛けましょう。

投票日に仕事等で投票に行かない方の為に、期日前投票制度があります。

期日前投票制度とは、選挙期日（投票日）前であっても選挙期日と同じように投票が行える制度で、直接投票用紙を投票箱に入れることが出来る制度です。従来の不在者投票のうち、町の選挙管理委員会（生涯学習センター）で行っていた投票が対象となります。

対象となる方は、これまでの不在者投票と同じく、選挙期日に仕事や旅行の予定、冠婚葬祭などの用務が見込まれる方です。

期日前投票を行うには、入場券をご持参のうえ、これまでの不在者投票と同じく一定の事由に該当すると見込まれる旨の宣誓書（選挙管理委員会でご用意します）を提出していただくこととなります。

不在者投票の場合は、内・

外の二重封筒に入れ、外封筒に署名をするなどしていましたが、期日前投票制度は先に記したとおり、投票用紙に記載し、そのまま投票箱へ入れることとなります。

今回の期日前投票は、下記により行われますので、選挙期日に都合の悪い方は事前に投票をされ、あなたの一票を大切にして下さい。

また、公職選挙法が改正され、郵便による不在者投票制度が変わり、介護保険法上の要介護者で、要介護状態区分が要介護五の被保険者の方も郵便による不在者投票をすることが出来るようになりました。投票手続きの際には「郵便等投票証明書」が必要となります。

証明書は選挙管理委員会が発行いたします。また、郵便による不在者投票において、上肢又は視覚の障害の程度が一級の方には、代理記載制度も創設されました。申請手続き等につきましては、選挙管理委員会（四二―一一―一一）にお問合せ下さい。

## 期日前投票

期 間 六月二十五日(金)から七月十日(土)  
時 間 午前八時三十分から午後八時まで  
場 所 生涯学習センター小会議室  
持参するもの 投票場入場券

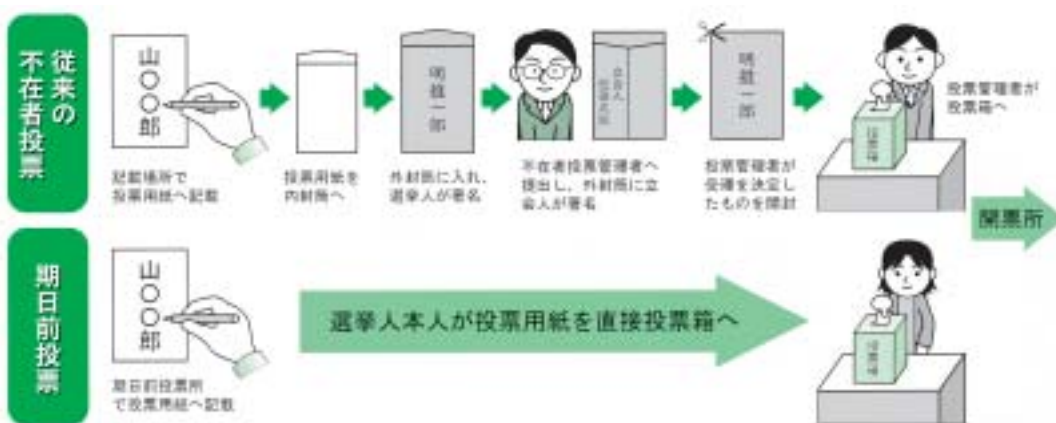

## しずおか観光大賞受賞 — 石部棚田復元と棚田オーナー制度

このほど、静岡県観光協会主催の第五回「しずおか観光大賞」に「石部の棚田復元と棚田オーナー」の取り組みが選ばれました。

この賞は、地域の新しい魅力づくりや賑わいと交流の創出など、独創的な取り組みに対して送られるものです。

「石部の棚田復元と棚田オーナー」が評価された点は、

①耕作放棄されてきた地域の文化的資産である棚田を、地域住民が主体となって復元し農山漁村の景観が生まれ変わった。さらに棚田の継続的な保全が図られるよう、県下初の棚田オーナー制度を取り入れて都市住民との交流を実践している。

②棚田オーナー制度により、首都圏から多くのオーナー、トラスト会員が年間を通じて訪れ、地域住民との交流機会が増えた。また、農作業体験だけでなく、棚田の景観を活かしたスケッチツアーなども行われている。

などのことです。

棚田では、現在田植えも終わり、この秋にはオーナー、トラスト会員などの参加の下、収穫祭が行われます。



## 町民のひろば

協議会だよりでわかる通り、「合併後すみやかに調整する。」という内容が多く、このまま合併するのは勇み足なのでは？と思ってしまうます。

独自の残したい良い事業のすり合わせも、事務レベルの話し合いの前に未だ山積しているようです。

世論では反対署名が高まっています。

議決まで三ヶ月と言われている今、民意と行政は大きくずれているのではないのでしょうか。

ただ反対というわけではありません。民意確認の為、合併の是非を問う住民投票を望みます。

— 松崎 女性 —

今回の合併は、新設合併（対等合併）ですので、三町村の各種事務事業をすべてすり合わせなければなりません。その中の重要な案件である二十三項目を合併協議会で協議しています。

調整にあたっては、サービスは高く、負担は低くを目標に協議していますが、中には

この機会に見直しをして、高く調整されるものも一部あります。また、現時点でどうしても一つに調整が困難なものは、現行のまま引き継ぎ、新町になってから調整していくものもあります。合併は単に目先のことだけを考えるのではなく、将来を見据えて議論することが大切であり、相手もあることです。総体的見地から良識ある調整に努力しているところです。

今後の予定ですと順調に進んだ場合は、七月中に事務事業の調整を終え、八月下旬に県知事立会いのもとで調印式を行い、九月定例議会で議員さん方に合併の可否を審議していただくこととなります。

今までも、住民投票の実施を望む声や合併反対の署名活動等が行われていますが、町では、今後特別なことがない限り、住民投票を実施する考えはありません。

尚、事務事業の調整が終了した時点で、三回目の住民説明会を開催する予定です。

— 町長公室 —

## 伊豆アドベンチャーレース 地域再生事業・ 特区に認定

伊豆半島における過疎化防止と地域の活性化のため、平成十二年の「伊豆新世紀創造祭」から実施されてきた「伊豆アドベンチャーレース」は、コース範囲の拡大とともに、将来的には国際大会の開催に向け、大会事務局と関係市町村、県も含めて伊豆半島全域で取り組む事業として地域再生事業計画（道路使用許可の円滑化・手続きの改善）と特区（国立公園・国定公園でのイベント開催の特例）の申請を行い、いずれも国からの認定を受けました。

今後は、伊豆の大自然を利用したスポーツ大会の開催を通して、都市との交流やコミュニティ活動の推進を図り、観光振興や地域経済の活性化、地域雇用の創出に向けての活動がスムーズに展開されていくことが期待されています。

## 野鳥の飼養について

野生のホオジロ・メジロの捕獲及び飼養については、保護繁殖のため、法律で厳しく規制されています。

愛がんのために野鳥（ホオジロ・メジロ）を飼いたい場合には、まず、鳥獣捕獲許可を受けて野鳥を捕獲し、その野鳥の飼養登録が必要となります。（飼養数は一世帯につき一羽のみです。）

無許可で捕獲、飼養した場合、法律で罰せられます。

なお、飼養登録の有効期間は一年間です。現在飼養登録を受けている方の有効期限は七月三十一日です。引き続き飼養される方は更新が必要になります。

詳しいお問合せは、産業建設課産業係（四二一三九六五）までお願いします。



## 第十二回 「街角の花コンクール」参加者募集

町の花いっぱい運動の一環として、開催している「街角の花コンクール」の参加者を募集します。

### 【応募資格】

町内の花壇・プランターを管理している家庭・事業所で次の要件を満たしているもの。  
①公道から誰でも見ることが出来る。  
②管理は家庭・事業所で行っている。

### 【応募方法】

所定の応募用紙に必要事項を記入のうえ、役場町長公室へ提出して下さい。（応募用紙は、電話いただければ送付します。）

### 【応募期間】

八月六日（金）まで

### 【審査】

審査は、八月下旬に行い、入賞者には直接連絡します。

### 【問合せ】

町長公室（四二一三九六二）

## あじさい

浜名湖花博が大好評で、予想以上の活況を呈しています。

わが町的那賀川土手沿いのあじさいも見事に咲きそろい、梅雨の時期に花ファンの町民の皆さんや観光客の皆さんを楽しませてくれます。

先般の土曜日だったと思いますが、二、三十人の男女のカメラマンの人たちがあじさいを撮影していました。考えるともなく、しばらくカメラマン達を覗いていたのですが、あじさいの花達は美しいピンク一色で、カラーで撮る人達には物足りないのではないかと思います。

他所のあじさいは、青や紫等の色も混じっているのですが、那賀川沿いのあじさいはなぜ一色なんだらうか。

私の知識では、土壌が酸性かアルカリ性かで花

の色が変わると漠然と知っている。ならば、那賀川堤の土を所々入れ替えることによって、あじさいの花の咲き分けができるのではないだろうか。土の入れ替えよりも肥料で咲き分けを調整できるのではなからうかと思っただけです。

那賀川のあじさいを見に来る人々の楽しみを、更に大きく深くふくらませたいと思います。来年は研究してこの想いを実現させたいと考えた次第です。

松崎町長  
深澤 進

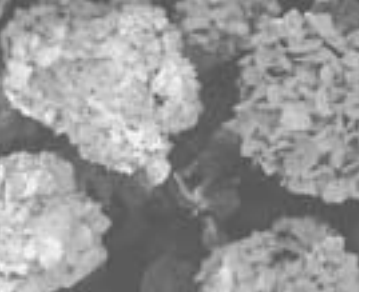

## 町長室からこんにちは ③1

# 【7月の救急当番医 西伊豆地区】

■ は日曜・祝祭日 \*時間等は当番医で確認して下さい。

月日	外科系	内科系	月日	外科系	内科系	月日	外科系	内科系
7. 3 . 4	西伊豆病院 ☎52-2366	中江医院 ☎42-0025	. 17 . 18	西伊豆病院 ☎52-2366		. 24 . 25	石田医院 ☎42-0078	安良里診療所 ☎56-0016
. 10 . 11		田子診療所 ☎53-1555	. 19	池田医院 ☎55-0010	菊池医院 ☎42-2811	. 31 . 1		西伊豆病院 ☎52-2366

## 保健師だより

### 糖尿病にご用心！

近年、糖尿病にかかる人が増えています。にもかかわらず、糖尿病の初期にははっきりとした自覚症状がないため、高血糖と言われても放置する人がいます。

昨年度の町の基本健診では、1167人の受診者のうち147人が血糖異常でした。糖尿病は長い経過のうちに全身にさまざまな合併症が現れてきます。視覚障害、腎臓病、脳卒中、神経障害など生命にかかわるものも少なくありません。早期のうちに発見をし、食事と運動を中心に生活改善をすれば合併症を防ぐことが出来ます。自覚症状がないからといって放置せず、生活改善の努力をしましょう。

#### 糖尿病を防ぐために

- 朝食は抜かず、3度の食事は規則正しく、肥満を予防する
- ゆっくりとよく噛んで腹八分目に
- 生活の中に運動習慣をとり入れ、疲れやストレスを早めに解消する
- 定期的に健診を受け、血糖のコントロールに生かす

松

崎  
文

芸

俳句

#### 不審な文書に要注意！

国民年金に加入している方に対して、架空の団体名（国民年金組合や国民年金センター等）を使って「年金保険料が未納になっている。一定の未納期間があると年金が交付されない。」「国民年金未納について話しがあるので連絡されたい。」などといった不審な文書が送付される事例が発生しています。

社会保険庁、社会保険事務所ではこのような団体に依頼して保険料を徴収することはありませんので、くれぐれもご注意ください。

なお、不審な文書が届いた場合は、三島社会保険事務所（055-973-1166）または町民課（42-3967）までご連絡下さい。

独鈷の湯くるぶしまでよ川は夏  
虹の郷五月の家並異国めき  
高原の青き踏みしむ解放感  
春光に園児弾けて虹の郷  
接待にほだされ又も買ふ新茶  
木洩れ日の淡き光や早苗月  
牛遊ぶ牧場は遠き春がすみ  
水辺の闇うごかして恋螢  
見はるかす天城連山五月晴  
ブラバンの戶外演奏聖五月

山本武男  
小林忠男  
小林一男  
佐藤享  
佐藤未与子  
稲葉文字  
稲葉菊恵  
依田ふじ枝  
夏目和子  
斎藤みつ子





# 町のできごと

## 長八美術館来館者 三百五十万人達成

五月二十二日、「伊豆の長八美術館」の来館者が三百五十万人に達しました。

記念すべき三百五十万人目の来館者となったのは、湘南歴史の散歩の会メンバーの宮川金子さん（六十）で、当日は他のメンバー三十七名と入江長八の業績を検証に訪れたとのことでした。

記念セレモニーも他のメンバーから見守られての挙行となり、国民宿舎の宿泊券などの記念品を受け取った宮川さんは終始満面の笑みを浮かべていました。



## 岩地海岸海開き シーカヤックマラソン

六月六日（日）岩地海岸で海開きが行われ、町にもいよいよ夏本番が近づいてきました。

当日は、シーカヤックマラソンと五月に開催できなかった大漁まつりも併せて行われ、雨模様にも関わらず多くの人出で賑わいました。

シーカヤックマラソンには、県内外から百二十八名が参加しました。競技は、シングル男女とタンデムの三部門で行われ、百十三艇のカヤックが、波勝崎までの往復十四キロのタイムを競いました。



## 子ども会球技大会

六月十三日（日）、総合グラウンドと勤労者体育館で、松崎町子ども会の球技大会が開催されました。

男子はソフトボール、女子はドッジボールで熱戦が繰り広げられ、男子は松崎神風とダークドラゴンズ、女子は松小ファイターズと三浦子供会の各二チームが郡大会に出場することになりました。



## ボランティアで花の植替 緑の少年団・三聖塾

六月一九日（土）、緑の少年団と三聖塾のメンバーが合同で、松崎十字の園の花壇の整備を行いました。

体験活動を通して、地域の大人とのふれあいから多くを学んでもらおうと企画され、三年前から実施されています。

子供達は、ボランティア活動とはどんなものかという話しの後に、社会教育委員や民生委員の方と共同作業を行い、草取りや移植作業を通じて、人とのふれあいや花についての知識を吸収していました。



17	16	15	14	13	12	11	10	9	8	7	6	5	4	3	2	1
土	金	木	水	火	月	日	土	金	木	水	火	月	日	土	金	木
	雲見臨時派出所開所（雲見）九：三〇～ 基本健診結果説明会（環）一三：三〇～		幼児健診（環）一三：〇〇～ 第十七回合併協議会（賀茂村）一三：三〇～	基本健診結果説明会（桜田）一三：三〇～	パママセミナー（西伊豆町保健センター）九：二五～	参議院議員選挙投票日		基本健診結果説明会（伏倉）一三：三〇～	基本健診（環）一三：〇〇～ 人権・行政合同相談（学）一〇：〇〇～	基本健診（環）一三：〇〇～ 心配事相談（福）九：三〇～	健康相談（福）九：二〇～ 基本健診（環）一三：〇〇～	心配事相談（福）九：三〇～ お誕生相談（福）九：三〇～	石部温泉大地曳き網まつり一〇：〇〇～	津波避難訓練（岩地海岸）一〇：〇〇～	基本健診結果説明会（石部）一三：三〇～ 育児グループ（児）一〇：〇〇～	雲見海岸海山開き（雲見海岸）九：〇〇～

### 津波対策推進旬間 7月1日～10日

「地震だ！津波だ！すぐ避難！」

東海地震が発生した場合、松崎町には5分ほどで津波が襲来し、その高さは3.1メートルから6メートルになると予想されます。

日頃から津波の脅威を充分認識するとともに、避難場所の確認など津波に対する備えをお忘れなく。

7月3日（土）には、岩地地区を対象とした津波避難訓練が実施されます。

【問合せ】町長公室 42-3962

### 図書館臨時職員募集

【募集人員】2名（満55才まで）

【資格】

簡易なパソコン操作のできる方  
図書館司書資格所持者優先

【期間】

平成16年8月20日～平成17年3月31日

【勤務日時】

午前8時15分から午後5時  
毎週月曜を除く

【申込み】7月30日（金）まで

【問合せ】教育委員会 42-3971

### 夏季聞こえの相談会

日常生活の中で聞こえが悪いのではないかと心配している子供に対して聴力検査を実施し、聴覚障害の有無や程度を調べる。また、聴覚障害のために学習効率が上がらない、あるいは集団生活がうまく出来ない子供を早期に発見し、その問題を解決するため、「夏季聞こえの相談会」が開催されます。

【日時】7月26日（月）27日（火）  
9:30～12:00・13:00～15:00

【会場】静岡県立沼津聾学校

【対象】県東部に在住の幼児・児童

【締切】7月16日（金）

【問合せ】静岡県立沼津聾学校  
055-921-3398

### 第14回雲見温泉サザエ狩り

約3,500個のサザエが船の上から波打ち際に撒かれ、大人と子供に分かれて拾います。参加は無料。

【日時】7月18日（日）

【場所】雲見海水浴場

【問合せ】雲見観光協会45-0844

### 第54回社会を明るくする運動

社会を明るくする運動は、すべての国民が犯罪や非行の防止と罪を犯した人達の更生について理解を深め、それぞれの立場において力を合わせ、犯罪や非行の無い明るい社会を築こうとする全国的な運動です。

近年、少年による凶悪重大な事件が相次ぎ、いじめや不登校、ひきこもり等様々な問題行動が社会問題になっています。

こうした中、「地域住民の理解と協力により、罪を犯した人や非行に陥った少年の更生を考える」を重点目標に、7月を強調月間として運動が展開されます。皆様のご協力をお願いします。

【問合せ】町民課 42-3967

### 町営大沢プールオープン

7月17日（土）から町営大沢プールがオープンします。お気軽にご利用下さい。入場無料。

【時間】午前9時～午後5時

【問合せ】商工観光課42-3964

4	3	2	8/1	31	30	29	28	27	26	25	24	23	22	21	20	19	18	
水	火	月	日	土	金	木	水	火	月	日	土	金	木	水	火	月	日	
お誕生相談(福) 九三〇〇	健康相談(福) 九三〇〇	心配事相談(福) 九三〇〇 特設人権・行政相談(学) 一〇〇〇〇 基本健診結果説明会(那賀公民館) 一三三三〇〇			基本健診結果説明会(江奈一公民館) 一三三三〇〇	基本健診結果説明会(江奈三公民館) 一三三三〇〇	離乳食講習会(環) 一〇三三〇〇		第十八回合併協議会(環) 一三三三〇〇	心配事相談(福) 九三〇〇			基本健診結果説明会(道部) 一三三三〇〇	介護者の集い(福) 一三三三〇〇	定例区長会(環) 一三三三〇〇	健康相談(福) 九三〇〇	農業委員会(環) 九三〇〇 心配事相談(福) 九三〇〇	海の日 海洋センター水泳大会(海洋センター) 九〇〇〇
<b>今月の納税</b> 固定資産税 第2期 国民健康保険税 第2期					<b>凡 例</b> (環) …… 環境センター (学) …… 生涯学習センター (福) …… 福祉センター (児) …… 児童館													

### 図書館だより

**夏期の夜間開館について**  
 7月31日～8月31日の間、夜8時まで開館します。ただし、8月14、15日については、午後5時までになります。

**お話会のお知らせ**  
**【日時】** 24日(土) 午前10時30分  
**【対象】** 幼児～小学1年生  
**休館日**  
 5日(月), 12日(月), 19日(月)  
 26日(月), 30日(金・館内整理日)  
**【問合せ】** 図書館 42-3972

### 町の交通事故

平成16年 6月15日現在  
 ( ) 内は前年対比

人身事故	27件 (+10)
物損事故	56件 (+ 4)
死者	0人 (± 0)
傷者	33人 (+ 8)

### 入湯税出張徴収 7月20日(火)

◇岩地 10:00～10:40  
 ◇石部 11:00～11:40  
 ◇雲見 13:30～14:10

会場は各地区公民館です。  
 申告納付はこの機会に済ませて下さい。

### 人権・行政合同相談

**【日時】** 7月8日(木)  
 10:00～15:00  
**【場所】** 生涯学習センター  
 ふれあいホール  
**【問合せ】** 町民課 42-3967

### 犬・猫ひきとり

**【日時】** 7月21日(水)  
 11:45～12:00  
**【場所】** 松崎町役場

### 甲種防火管理者資格講習会

学校、旅館、事務所等で大勢の人が出入りし、勤務又は居住する防火対象物は、消防法により防火管理者資格取得講習会を終了した人を防火管理者として選任し、消防計画を作成して防火管理に必要な業務を行わなければなりません。

防火管理者が選任されていない事業所または人事異動のため防火管理者の欠員が予想される事業所の方は、下記の講習会を受講して下さい。

**【日 時】** 9月9日(木)、10日(金)  
 午前9時～午後4時  
**【会 場】** 西伊豆町保健センター  
**【受講料】** 4,000円  
**【受付】** 8月2日～8月31日  
**【問合せ】** 西伊豆広域消防本部  
 52-1099

### 私学教員適性検査

県内私立高等学校の教員希望者を対象に、適性検査を実施します。

**【受験資格】** 平成17年3月に4年制大学卒業予定で、高等学校教諭普通免許状取得見込みの方、または、高等学校教諭普通免許状を所有する方。

**【検査期日】** 8月29日(日)  
**【会場】** 常葉学園中学校・高校  
**【受験手続】** ①受験票②志願書  
 ③履歴書④検査結果通知用封筒⑤教員免許状の写し、または取得見込み証明書、を所定の封筒で7月12日(月)までに郵送して下さい。

**【問合せ】** 静岡県私学協会事務局  
 〒420-0852 静岡市紺屋町3-10  
 静岡中島屋ビル7階  
 TEL 054-254-8208  
<http://www.shizuoka-shigaku.net>

### 水道メーター交換のお知らせ

水道のメーターは、計量法により8年ごとの交換が義務付けられています。町では、該当するメーターの交換を順次実施していますが、今年度は、伏倉・道部地区が対象となります。7月から9月にかけて水道業者が交換に伺いますのでご協力をお願いします。なお、交換は無料です。

**【問合せ】** 生活環境課 (42) 3969

映画・ドラマの撮影について

フィルムコミッション伊豆の発足や、スケッチの町宣言により、町内で映画やドラマの撮影が増えてきています。

町としましては、全国に「松崎町」をPRする良い機会と考え、全面的に協力していく方針で、地元の皆さんにもエキストラの登録をお願いしています。

今後は、町中で撮影風景を目にする機会も多くなり、ご迷惑をお掛けすることも多くなると予想されます。皆さんのご協力をお願いします。

【問合せ】商工観光課 42-3964

年金相談

年金の請求には、役場で受け付けることができないものが多くあります。厚生年金にかかる裁定請求や、第3号期間のある人の裁定請求など社会保険事務所まで行かなければならないことも、年金相談で手続きができます。

その他、年金について相談のある方はお気軽にご利用下さい。

【日時】7月21日(水)

午前10時～午後2時30分

【場所】環境センター 研修室

【問合せ】町民課 42-3967

おめでとう金婚式 No.70

昭和29年7月婚姻届のご夫婦を紹介します。

地区	氏名	年齢	届出日
八木山	佐藤 廣嗣 嘉代子	76 75	S29. 7.1
八木山	土屋 元男 きち彗	77 74	S29. 7.5
八木山	加賀 金作 悦子	76 73	S29. 7.8
池代	山本 栄久 若江	75 68	S29. 7.30

町の人口と世帯

(平成16年6月1日現在)

総人口	8,708人 (- 4)
男	4,143人 (- 4)
女	4,565人 (± 0)
世帯数	3,152戸 (± 0)
転入	18人
転出	13人
出生	3人
死亡	12人

( )内は前月比

※この欄に掲載を希望されない場合は、お申し出ください。

(5月分)  
戸籍だより

おめでとうございます(出生)

地区	氏名	性別	保護者
伏倉	ユツヤ 裕哉	男	佐藤 友康
道部	ケン 健太	男	稲葉 誠
江奈2	ヨツヤ 洋太	男	関 洋

おくやみ申し上げます(死亡)

地区	氏名	年齢	届出人
東区	内田 令子	68	址 延
野田	齋藤 茂雄	79	博 史
宮内	福嶋 邦芳	74	弘 之
池代	新田サダ子	80	修 司
桜田	山本 幸子	89	明 典
江奈3	加藤 弘規	34	和 子
雲見	高橋 新八	77	久保田志げ子
門野	山本 廣孝	84	総 一
池代	山本 強	82	正 明
那賀	土屋 邦雄	73	規矩子
石部	高橋 志美	75	忠 夫
那賀	鈴木 菊枝	78	泰

お詫びと訂正

広報5月号1年生の名前が違っていました。お詫びするとともに、下記のとおり訂正します。

松崎小学校1年生

菊池 海璃 → 菊地 海璃

菊池 杏南 → 菊地 杏南

学校ひろば

松崎小学校

(37)

☎ 四二一〇〇四九

花のじゅうたん  
子供たち

休耕田を利用した花のじゅうたんは、訪れる人に、心の安らぎとふれ合いの場を与えて好評です。

その花畑に五月最初の弁当の日、一年生と六年生が一緒に出かけました。道々、咲き残った花の美しさに目を向けた。ながら小遠足のようなお出かけでした。

昨年から「一人一鉢運動」に取り組んで、今年は全学年種から育てる花作りに挑戦しています。ゆくゆくは、花作りを通して地域の方とふれ合いの場を目指している子供たちに広々とした花のじゅうたんを見せたかったのです。

子供たちは、花畑に着くやいなや、咲き残った花を摘んでお互いに見せ合っていました。「きれいだらう。」「こっちの方が数が多いよ。」そんな声も聞こえてきました。

六年生とおいしそうに弁当



地域の中には、この花畑のように子供の心を育む場所がまだまだたくさんあります。まるで、「まちづくり学校」のように・・・

花のじゅうたんは、子供たちのやさしさとまちづくりの願いを見事に織り込んだ一枚の風景になりました。