

広報

2003

(平成15年)



まつざき 7

No.470



● 帯広市からスズランが届きました。(6月2日)

松崎幼稚園で

安全で快適な 夏に向けて

〈町の夏期対策〉

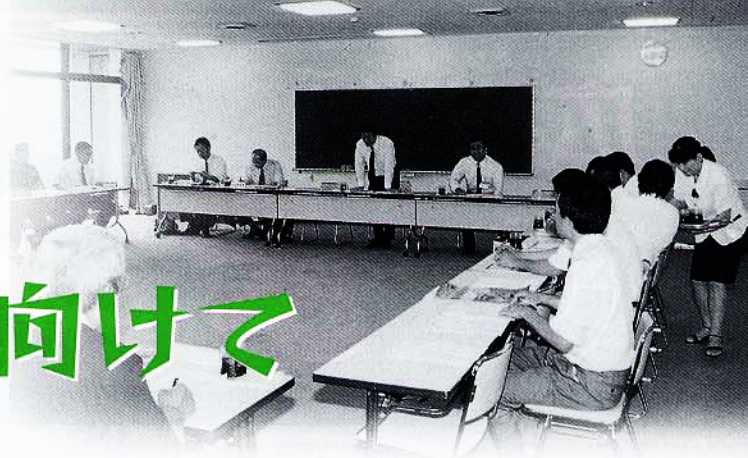

本格的な夏を控え、安全で快適な環境をつくるため、関係機関による「夏期対策合同会議」が開催されました

海水浴場

オープン

六月一五日に岩地海水浴場で海開きが行われました。これに続き二五日には石部海水浴場、七月一日に雲見海水浴場、一三日に松崎海水浴場の海開きが予定されており、本格的な海水浴シーズンを迎えます。

各海水浴場毎、伊豆保健所による水質検査が行われましたが、石部が「AA」その他は「A」と判定され、安心して海水浴が楽しめることが証明されました。

各海水浴場とも七月二〇日から監視業務を始め、安全確保に努めます。町営大沢プールも同日オープンとなります。また、近年愛好者の増えている水上オートバイ対策として、松崎海岸では運行区域の規制を行い、事故の防止に努めます。

水道・温泉・

駐車場対策

水道・温泉とも各施設の点検を定期的に行い、安定供給に努めます。なお、休日等の水道・温泉事故に対する工事については、町内指定業者に依頼して下さい。

駐車場対策として、岩地・石部地区では七月一九日から八月二四日まで管理人を常駐させ、三箇所一四五台分の駐車場を営業します。

食中毒

防止対策

松崎町を含め、西伊豆地区の宿泊客数は、年間の四割近くが夏のシーズンに集中しています。

このため、伊豆保健所では、食品営業施設の監視指導を行うほか、食品営業者に對する食中毒防止講習会の実施、街

頭バレード等の広報活動を予定しています。

伊豆保健所松崎支援室

☎四二一〇二六一

夏の

交通安全対策

子供と高齢者の交通事故防止、行楽時の交通事故防止、迷惑駐車等の追放を重点目標に、七月一日から二〇日まで「夏の交通安全県民運動」が実施されます。

観光客、帰省客の増加に伴い交通事故の発生も増加します。交通ルールとマナーを守り、交通安全を心がけましょう。また、夏祭り開催に伴い、

八月一五日、一六日は交通規制が行われますので、皆さま

のご協力をお願いします。



不法投棄

防止対策

夏のシーズンは廃棄物不法投棄が多発します。その対策として、毎年夏に「不法投棄取り締まりパトロール」を実施しています。

期間は七・八月の二ヶ月間で、不法投棄多発箇所を中心に毎週実施します。

不法投棄を発見した場合は、廃棄場所、廃棄物の種類によって、土地所有者・関係機関への連絡を行います。また、悪質なものについては、警察に通報するなどの措置を講じています。

パトロールの他にも、不法投棄防止の広報活動、看板の設置等を行っています。

これらの活動により、夏のシーズンにおける生活環境の保全及び公衆衛生の向上に努めます。

役場生活環境課

☎四二一三九六九



夏のごみ収集について

夏のごみ処理対策として、下記のとおり計画しました。快適な夏を過ごすことができますようご協力をお願いします。

1. 燃えるごみについて

- (1) 期間 7月24日(木曜日)から8月23日(土曜日)まで
 (2) 収集日

地区名	曜日
東・西・南・中区・宮内・伏倉・道部・岩科地区	月、水、金
北区・江奈1・2・3・4区・桜田・中川地区	火、木、土
岩地・石部・雲見地区	月～土

※7/22(火)は月・火曜日通常収集地区の2日分収集を行います。

2. 分別収集ごみについて

- (1) 期間 7月から8月まで
 (2) 通常収集日

地区名	収集日	
	7月	8月
東・西・南・北・中区	7日、22日	4日、18日
三浦・岩科地区	8日、23日	5日、19日
江奈地区	9日、23日	6日、20日
中川地区	10日、24日	7日、21日
桜田・伏倉・宮内・道部地区	11日、25日	8日、22日

※粗大ごみは、各月第1回目に出して下さい。

※7月第2回松崎5区・三浦・岩科地区は収集日変更があります。

特別収集日(三浦地区のみ)

収集日 7月29日(火)・8月12日(火)
 収集品目 カン・ビンガラス・ペットボトルのみ

3. 持込みについて

- (1) 期間 7月20日(日曜日)から8月23日(土曜日)まで
 (2) 受付時間 月～金曜日は、午前8時30分から午後4時30分まで
 土曜日は、午前8時30分から11時30分まで
 日曜日・祝日は、午前8時30分から10時30分まで

クリーンピア松崎 TEL 45-0602

海でのもしもは

一一八番

警察の二〇番、消防の二九番と並び、海上保安庁の二八番も認知されてきました。

海難救助の要請だけでなく、密航や不審船の情報提供にもご利用下さい。

また、七月、八月は海の安全運動強調期間として、自己救命手段の確保徹底、出航前点検の徹底と見張り励行を重点事項として広報活動や巡回指導等を行う予定です。

夏のゴミ対策

ゴミの量が増大する夏季の処理対策として、七月二四日から八月二三日まで特別収集が行われます。皆様のご協力をお願いします。

◎可燃ゴミは指定ゴミ袋で出して下さい。

◎可燃ゴミと分別ゴミはしっかりと分け、分別収集にご協力下さい。

◎水分を充分切ってから出して下さい。

◎可燃ゴミは八時一五分までに出して下さい。

青少年健全育成

七月は、青少年非行防止強化月間です。家庭・学校・地域社会が連携し、青少年の健全育成及び非行防止に努めましょう。

期間中、健全育成の啓発チラシの配布や非行防止キャンペーン、広報車による巡回広報、夜間の街頭補導等さまざまな取り組みが予定されています。「うちの子・まちの子・みんなの子」を合言葉に地域一丸となった活動への参加をお願いします。

あなたは狙われてる!?

うまい話は 損な話?

言葉巧みに消費者を勧誘し、高額なサービスや商品を売りつける販売方法の事を悪質商法といいます。

最近、悪質商法に関する苦情や問合せが多くなっています。悪質商法の業者は、話術や駆け引きのプロです。長く接すれば接するほど相手のペースにはまってしまいます。毅然とした態度で早く断ることが大切です。

◎被害に

遭わないために

- ①身分と用件をしつかり確認しましょう
- ②家の中に入れない
- ③上手すぎる話には乗らない
- ④財産の話を他人にしない
- ⑤毅然とした態度で断る

- ⑥しつこい相手には110番
- ⑦一人で悩まないで第三者に相談
- ⑧サインは契約書をよく読んでから
- ⑨契約しても金銭の支払いは後払いに
- ⑩知識を身につける

もし、悪質商法による契約を結んでしまったら、一人で悩まずに家族や身近な人に相談しましょう。それが被害に遭わない第一歩です。



【相談窓口】

役場商工観光課

☎四二一—三九六四

東部県行政センター

☎〇五五—九五二—二三三三

あなたの家は 大丈夫?

身近で起こる犯罪として、家人の留守や隙を見て金品を盗む空き巣や忍び込み等といった侵入盗があります。

侵入の手段は、ガラス破りと鍵破りです。

ガラス破りとは、侵入しやすい場所のガラスを破り、そこから手を入れて鍵を開けて侵入するもので、侵入手口としては最も多いものです。

鍵破りとは、テレビ等によく出てくるピッキングやサムターン回し、ドア錠破りといった鍵を壊して侵入するものです。

このような被害に遭わないために、

- ①合わせガラスへの取替えや防犯フィルムへの貼付け、面格子の設置

- ②ピッキング対策の鍵に付け替える
- ③サムターンカバーを付ける
- ④堅固な鍵を増やす

等心がけて下さい。

- ①侵入に時間がかかる
- ②死角が無く、見通しが良い
- ③夜でも防犯灯がついている

等の要件が揃っている家です。皆さんの家はいかがですか? ちょっとそこまでのお出かけでも、鍵を忘れずに掛けましょう。犯罪者は、ほんの少しの隙も見逃しません。



薬物の誘惑も

静岡県内では、中学生によ

る覚せい剤の使用事件や錠剤型麻薬の大量押収事件等が発生しており、薬物の乱用についても注意が必要なようです。

薬物乱用の最も恐ろしい特徴は、何度でも繰り返し使いたくなる「依存性」を持っていることで、一回位ならと思ってもまた使いたくなり、最後には自分をコントロールできなくなってしまうことです。

また、薬物は乱用を繰り返すと、それまでの量では効き方が薄くなるため、使用量がどんどん増えていき、自分の意志ではやめられなくなってしまいます。

皆さん一人ひとりが注意するとともに、地域ぐるみで未然防止について考えましょう。

【連絡先】

松崎警察署 交通地域課

☎四二一—〇一一〇

清潔で住み良い町づくりのために

合併処理浄化槽 設置整備事業補助金

生活排水による公共水域の水質汚濁を防止するため、合併処理浄化槽の設置に対して補助金を交付するものです。申請にあたっては、浄化槽設置届、町税納税証明書等が必要になります。

区分	補助金額	
	新設 (円)	設置替え (円)
5人槽	354,000	442,000
7人槽	411,000	513,000
10人槽	519,000	648,000

注1 主に住居を目的とした住宅用で、店舗、別荘は除く。

注2 設置替えとは、単独浄化槽から合併浄化槽への切り替えて、増改築を伴う場合は新設となる。

環境対策助成事業

地区内のゴミ集積場や室内消毒など区が行う環境美化事業に対し補助金などの助成をいたします。申請は区長さんを通してお願いします。

ごみステーション

住民の労働奉仕により行う	必要とする原材料を支給
鋼鉄製で請負により第三者が行う場合	原材料費の全額と加工費・現場取付経費の二分の一
既製品の購入の場合	購入価格の二分の一ただし、限度額は四〇万円

室内消毒助成事業

ガス式の消毒機材を無料で貸出しします。エンジン等の動力不要のため、取り扱いが容易です。ただし、薬剤については半額負担していただきます。

ゴミ減量化 対策補助金

一般家庭から排出される生ゴミの減量化と、農地還元などの再資源化を図るため、機器購入に対して補助するものです。補助金の申請は松崎町環境衛生自治推進協会あてになります。

生ゴミ処理機購入補助金

補助金・機器購入費の二分の一で限度額二万円

その他・町内の住民登録があり町内の指定販売店から購入し、町内で機器を使用する。

コンポスター (生ゴミ処理容器) 設置補助

設置者個人負担金
一基 一、六八〇円
(二世帯一基)

電話で申し込み可能です。個人負担金は現物と引き換えになります。ご要望があればご自宅までお届けします。

【問合せ】 生活環境課

☎四二―三九六九

那賀川水系 河口周辺治水対策委員会

那賀川河口周辺の洪水及び津波対策を総合的に検討する那賀川水系河口周辺治水対策委員会の第七回目の委員会が六月六日に開催されました。

これまでの六回の委員会では、川の状況を知ることによって、川を置き、那賀川、岩科川の視察や流域の状況、過去の水害状況、居住地域の現状の把握、津波に対する認識を深めるための講演会などを行ってきま

したが、これらのことを踏まえた上で、今回は津波に対する対策について委員の皆さんに意見を出していただきました。

「水門があれば、一〇〇パーセント津波を防ぐことが無理だとしても、避難する時間を稼ぐことができる。」「水門建設には長い時間がかかる、ハザードマップの作成と避難塔の建設が最も効果的であ



▲牛原山から見た那賀川・岩科川河口

る。」などの意見がだされましたが、「南川の水門建設の要望」や、「津波に対する住民の危機感が薄れている。」などといった意見も出されました。次回の委員会でも、こうした意見について話し合い、効果的な対策がとれるよう検討していく予定です。

県消防協会

賀茂支部査閲大会



松崎町消防団

小型ポンプ操法の部

準優勝

県消防協会賀茂支部の査閲大会が、六月八日、南伊豆町差田グラウンドで行われました。大会には賀茂地区七市町村の消防団から出場一四チームを含む団員九五七名が参加しました。

この大会は、団員の技術向上と消防意識の高揚を目的に隔年で開催されています。また、今回は訓練礼式の町村指導員合同の披露も行われ、規律の向上が図られました。

競技は、ポンプ車操法、小型ポンプ操法の二部門で行われ、ポンプ車が六人、小型ポンプが五人のチームで編成され、動作の正確さやタイムを競いました。

松崎町消防団からはポンプ車に第一分団一小隊（松崎五区）、小型に第六分団（三浦

）が出場し、大会に向け続けた訓練の成果を遺憾なく発揮し、小型ポンプ操法の部で見事準優勝を果たしました。

大会結果

ポンプ車操法の部

- ① 東伊豆町
- ② 河津町
- ③ 下田市

小型ポンプ操法の部

- ① 河津町
- ② 松崎町
- ③ 賀茂村



ポンプ車操法の部



小型ポンプ操法の部
準優勝

1分団1小队

指揮者 斉藤嘉啓(団員) 3番員 松原 彰(団員)
 1番員 松本祐之(団員) 4番員 飯野哲哉(団員)
 2番員 松原弘之(団員) 補助員 山崎聖仁(団員)

6分団

指揮者 高橋和彦(部長) 3番員 鈴木 洋(班長)
 1番員 美沢幸成(団員) 補助員 高橋邦人(団員)
 2番員 渡辺要市(団員) 補欠員 松本佳人(団員)



ポンプ車操法



小型ポンプ操法



小型ポンプ操法



平成14年度

事業会計決算の概要

▲国民宿舎「伊豆まつざき荘」

長びく景気の低迷や観光客のニーズの多様化により、観光産業全体が厳しい状況にあります。そのような状況の中、宿泊施設では様々な企画を立てて旅客誘致に努めています。

水道事業会計

昨年度の有取水量は一、七〇四、〇〇〇立方メートルで、昨年と比べ一般及び官公署を中心として二一、〇〇〇立方メートルの減となりました。純利益では、使用水量の減少により事業収益は減少となりましたが、経費の削減により事業費用も減少し、前年比四三三万円の増となり、三、七七八万円を計上しました。

なお、昨年度から大沢新水源整備事業に着手し、中川地区の良質な水源確保を進め、さらに水道本管改良も併せて重点的に取り組み、早期完成と清浄な水の安定供給に努めてまいります。

温泉事業会計

現在の契約給湯戸数は、自家用三〇七戸、営業用四八戸で毎分二、二〇二リットルを

給湯しています。

純利益では、企業債の繰上げ償還による支払利息等の事業費用の減少により前年比三七八万円増の一、〇六三万円の計上となりました。

施設は順調に稼働していますが、収益が減少傾向にあることから、新規加入や利用促進に努めてまいります。

駐車場事業会計

本事業は、松崎海岸駐車場をはじめ、現在六カ所で営業しています。年間駐車台数は三一、八三〇台で、前年比一、四七三台の増となりました。純利益では、収入の増により前年比五二万円増の二〇七万円を計上しました。

国民宿舎会計

景気の回復が一向に進まない中、伊豆地域全体の観光業

界は低迷し、大変厳しい状況が続いております。

こうした中、多様化する宿泊客のニーズに応えるため「寿プラン」、「伊勢海老バック」、「インターネット割引」等の企画を実施し、多くのお客様にご利用いただき好評を得ました。

また、仕入業者の皆様と価格交渉を行うなど、今までの以上に経費の削減に努めました。

平成一四年度の実績は、宿泊者数が前年比二六二人減の二七、六一三人となりましたが、六二二万円の純利益を計上しました。

サンセットヒル松崎

平成一四年度は「連泊とくとくプラン」、「友の会」、「ホームページ」の充実や、三町村での施設相互利用を行うなど、ふれあい交流施設として利用率の向上に努めてまいりました。

しかしながら、伊豆地域全体の入り込み客数の減少に加え、旅行者の少人数化、特定期間への集中など宿泊客、入湯客とも減少したため、三二二万円の純損失を計上しました。

会計別決算状況

単位：千円（税抜）

項目 会計別	決算額		差引 (純損益)	前年度対比(%)	
	収入	支出		収入	支出
水道事業会計	147,482	109,697	37,785	98.3	94.1
温泉事業会計	75,050	64,419	10,631	99.8	94.3
駐車場事業会計	5,014	2,946	2,068	106.8	93.7
伊豆まつざき荘	237,483	231,258	6,225	97.0	95.4
サンセットヒル松崎	213,231	216,456	△3,225	91.2	93.5

名勝伊豆西南海岸について

伊豆西南海岸は、西伊

豆町田子島から松崎町を経て、下田市と境を接する南伊豆町の鹽岬までの延長約六〇キロメートルの海岸で、昭和一二年に国の名勝として指定されました。この指定地域内においては、美しい景観を保護するために、建物などを建てたり、木を伐採するなど現状の変更をしようとする場合は、文化庁もしくは静岡県教育委員会の許可が必要となります。詳しくは、松崎町教育委員会（☎四二―三九七一）までお問合せ下さい。対象箇所が南伊豆町、西伊豆町の場合は、それぞれの教育委員会にお問合せ下さい。

▲千貫門

西豆三町村合併に向けて

合併協議会が設置されました

松崎町、西伊豆町、賀茂村の三町村は、「西豆三町村合併協議会」を設立するため、六月定例議会へ議案を上程しそれぞれ可決されました。

この協議会は、新町の名称や事務所の位置、新町の将来構想及び建設計画等について協議、調整を行うもので、各町村長、議長、議員、県職員、学識経験者の代表総勢二三名で構成されています。

現在、県内で法定合併協議会が設置されているところは、磐南五市町村合併協議会、修善寺町外三町村合併協議会、袋井市・森町・浅羽町合併協議会、御前崎・浜岡町合併協議会の四地域で、西豆三町村合併協議会で五つ目の設置になります。

身近な三町村ではあっても細かな行政サービスはそれぞれ異なりますので、これから具体的な事務のすり合わせを行うにあたって調整が難しい

場面もあると思います。

しかし、今回の合併は新設（対等）合併のため、三町村が納得のいく形で調整が図られることが望ましく、委員の皆様方にはご苦労の多い作業になると思いますが、よろしく願います。

なお、松崎町の委員は次の方々です。

（松崎町の委員）

- 松崎町長（合併協議会会長） 深澤 進
- 議会議長……………高橋和泉氏
- 議会副議長……………稲葉昭宏氏
- 松崎地区区長代表……………近藤二郎氏
- 元郵便局長……………山下直之氏
- 商工会理事……………依田吉信氏
- 二一世紀フォーラム会員……………青森千枝美氏

川や海をきれいに!

地区での取組、有志による取組

雲見地区では、松崎町漁協雲見支所の青壮年部主催で、ダイバーによる海底清掃を行っています。

磯や海水浴場の海底に空き缶やゴミが目立つことから、昭和六〇年頃から、夏の海水浴シーズン前に、地元ダイバーが中心になって、空き缶やゴミ等の引き揚げを実施してきました。

地区の方も、ゴミが海に流れ込む前に回収しようと



▲引き揚げられたゴミ

いうことで、各組の当番制で太田川の清掃作業を行っています。

海底清掃を始めた頃には、軽トラック四台分程ゴミが引き揚げられましたが、年々少なくなってきたというそうです。

岩科地区では、岩科川をきれいにする会の皆さんが、夏のシーズン前に河川清掃を実施しています。

平成九年から活動を始め、



▲太田川の清掃作業

主に野田から町営グラウンドまでのゴミ収集を行っています。

岩科川の景観美化だけでなく、松崎海岸のゴミ減少にも貢献しているものと思われまます。

今回紹介した皆さんのほかにも、海洋クラブやボイスアウト等多くの団体や個人の方々が河川や海岸の清掃活動を続けています。



▲海洋クラブメンバーのゴミ拾い

炭について雑感

梅雨に入り毎日うっとうしい日が続いていますが、山の本々は濃い緑に輝いています。しかし、山の手入れをしなくなると、山が荒れていくとも聞きます。

四、五年前になります。各家庭の収水槽に、袋に詰めた竹炭を入れて排水の浄化ができるなら、河川や海の汚れが少しでも防げるのではないかと思ひ、岩科の先輩に相談し、木炭や竹炭による水の浄化を計画したことを思い出しました。

以前、先輩に約四百kgの竹炭を焼いていただき、ある地区の有志に実施してもらった経過もあります。各家庭だけでなく、町内の排水路にも炭を設置して水の浄化を図るという試みは、やるだけの価値はあると思います。

各家庭の雑排水収水槽の炭の入れ替えや、下水路の炭の設置替え等、困

難が多いであろうことは推察出来ませんが、町民の皆さんに協力していただくことは可能ではないかと思ひます。

また、町内に設置する炭を焼く作業も竹や雑木の切り出しから運搬、窯に入れてからの作業等も困難が多いと思ひますが、皆さん炭焼きボランティアで参画して下さいませんか?

松崎町長

深澤 進

町長室からこんにちは⑱



【7月の救急当番医 西伊豆地区】

は日曜・祝祭日 *時間等は当番医で確認して下さい。

月日	外科系	内科系	月日	外科系	内科系	月日	外科系	内科系
7. 5 6	西伊豆病院 ☎52-2366	中江医院 ☎42-0025	19 20	西伊豆病院 ☎52-2366	安良里診療所 ☎56-0016	26 27	西伊豆病院 ☎52-2366	安良里診療所 ☎56-0016
12 13	池田医院 ☎55-0010	田子診療所 ☎53-1555	21	石田医院 ☎42-0078	菊池医院 ☎42-2811			

保健師だより

基本健診を受けても受けっぱなしの人が増えています。健診は、受けるだけでなく、健診結果を知ることが大切です。

- ◎自覚症状の無い病気を発見できる
- ◎早期治療により病気が軽いうちに治せる
- ◎自分の健康状態を知り、悪い生活習慣を改めるきっかけになる

これらのことから、基本健診結果説明会には忘れずに出かけましょう。

日程等のお問合せは、
健康福祉課まで。

☎42-3966(直通)

基本健診結果説明会

歯っぴースマイルフェスティバル

6月15日(日)に下田市民文化会館で「歯っぴースマイルフェスティバル」が開催されました。松崎町からも多くの親子が参加し、ブラッシング指導やフッ素塗布を受けていました。



松崎文芸

俳句

鉢み立て沢蟹我れの前をゆく
 新茶摘む妻の手先の早さかな
 今年また生くる印の初下ろす
 独り居の昼餉音して胡瓜もみ
 夏木立寺領に余る石仏
 大夏木に触れいやしを頂きぬ
 息災に生き茄子漬けの塩を足す
 したたりの岩屋に黙る遭難碑
 老鶯や目覚めよき日のつづきけり
 弘法の礎石を巡る夏木立
 球の飛ぶグリーンの先や夏木立
 久に開く別荘の窓夏木立
 麦茶一杯隣の畑の爺やにも
 山肌に靄のとどまる走り梅雨

佐藤 享
 林 幸一
 小林 忠男
 山本 武男
 小林 一男
 土屋 祥次郎
 土屋 祥次郎
 稲葉 文女
 佐藤 未与子
 山本 ちか子
 依田 ふじ枝
 土屋 規矩子
 夏目 和子
 稲葉 菊恵
 斎藤 みつ子

青少年を対象とした体験活動推進事業についての講演会

青少年の野外教育に携わり、体験活動の重要性を訴え、多くの実践と研究を元に、体験活動における指導方法を開発して、非行・不登校青少年を対象にした移動キャンプ生活を通して青少年の健全育成を目指した田中裕幸氏の講演会が開催されます。

入場は無料ですが、講聴を希望される方はお知らせ下さい。

【主催】東部社会教育振興協議会

【日時】7月4日(金) 10:30~

【会場】函南町中央公民館

【問合せ】東部教育事務所

☎055-949-2994



町のできごと



▲白かに橋にて

今年も多くの入出 ホテル観賞

五月下旬から六月中旬にかけて、中川小学校付近は、ホテル観賞のお客さんで賑わいました。

例年田植えの時期にホテルが発生し、多くの人の目を楽しませてくれるのですが、今年は少し数が少なかったようです。

役場では、五月一五日から六月一二日まで交通整理を行いました。その間の来客数は約一、三〇〇人を数えました。

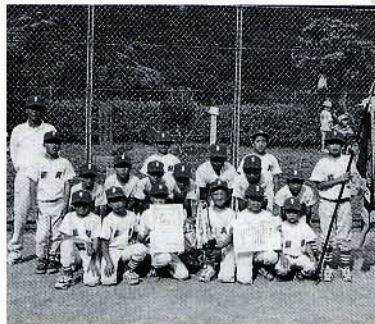

▲岩科子ども会



▲三浦子ども会

松崎町子ども会 球技大会

六月八日(日)、総合グラウンドと勤労者体育館で、松崎町子ども会連合会の球技大会が行われました。

男子はソフトボール、女子はドッジボールで熱戦が繰り広げられ、男子は岩科子ども会、女子は三浦子ども会が優勝し、賀茂郡大会に出場することになりました。

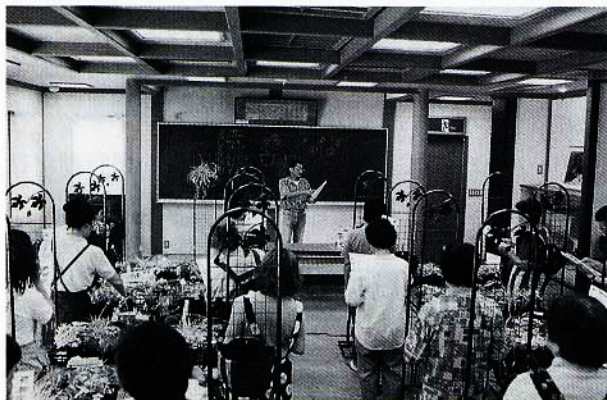

▲熱心に説明を聞く受講者

空間の演出 ハンギングバスケット教室

六月一四日(土)、花の三聖苑で、杉本晴彦氏を講師に招き、ハンギングバスケット教室が開催されました。

受講者は町内から募集した二〇名で、約一時間程で作品を完成させていました。

今回は一つのバスケットを作成しましたが、複数のバスケットを飾る際の注意事項も指導があり、家に帰ってから楽しみがさらに増えたようです。



▲岩地沖での熱戦

波間の持久戦 シーカヤックマラソン

六月一五日(日)、岩地海岸の海開きに合わせて、伊豆松崎シーカヤックマラソンが開催されました。

当初六月一日開催の予定が、台風の影響で延期されましたが、県内外から約九〇名の参加者が集まりました。

選手たちは、一人乗りのシングル男女と、二人乗りのタンドムの三部門に分かれ、波勝崎までの約一四キロでタイムを競いました。

22	21	20	19	18	17	16	15	14	13	12	11	10	9	8	7	6	5	
火	月	日	土	金	木	水	火	月	日	土	金	木	水	火	月	日	土	
区長会(環) 一三三三〇〇		海洋センター水泳大会九〇〇〇			基本健診結果説明会(環) 一三三三三〇〇 消防団消火活動研修会(環) 一九三三三〇〇		健康相談(福) 九三三〇〇 介護者のつどい(福) 一三三三三〇〇		伊豆アドベンチャーレース 松崎海岸海開き(松崎) 九三三〇〇 伊豆アドベンチャーレース	伊豆アドベンチャーレース	育児グループ(児) 一〇三三〇〇	基本健診結果説明会(石部) 一三三三三〇〇 日本脳炎予防接種(学) 一三三三三〇〇		幼児健診(環) 一三三三〇〇	基本健診(環) 一三三三〇〇	基本健診結果説明会(岩地) 一三三三三〇〇	石部温泉大地曳綱まつり(石部) 一〇三三〇〇	津波避難訓練(道部) 一〇三三〇〇
凡 例 (環)………環境センター (学)………生涯学習センター (福)………福祉センター (児)………児童館																		

津波対策推進旬間

7月1日～10日

「地震だ、津波だ、すぐ避難！」

東海地震が発生した場合、松崎町には5分ほどで津波が来襲し、その高さは3.1メートルから6メートルになると予想されます。

日頃から津波の脅威を充分認識するとともに、避難場所の確認など津波に対する備えをお忘れなく。

7月5日には、道部地区を対象に津波避難訓練が実施されます。

【問合せ】 町長公室 ☎42-3962

放送大学2学期生募集

放送大学は、テレビ・ラジオで大学教育を行っている正規の通信制4年制大学です。興味や目的に応じて1科目から学べる他、所定の単位を修得し卒業すると、学士の学位も取得できます。

【入学時期】 平成15年10月1日

【入学資格】

◎全科履修生(満18歳以上で高卒)

◎選科・科目履修生(満15歳以上)

【願書締切】 平成15年8月31日

【問合せ】 放送大学静岡学習センター

〒411-0033 三島市文教町1-3-93

☎055-989-1253

夏季聞こえの相談会

日常生活の中で聞こえが悪いのではないかと心配している子供に対して聴力検査を実施し、聴覚障害の有無や程度を調べ、また、聴覚障害のために学習効率が上がらない、あるいは集団生活がうまく出来ない子供を早期に発見し、その問題を解決するため、「夏季聞こえの相談会」が開催されます。

【日時】 7月28日(月)29日(火)

9:30～12:00・13:00～15:00

【会場】 静岡県立沼津聾学校

【対象】 県東部に在住の幼児・児童

【締切】 7月11日(金)

【問合せ】 静岡県立沼津聾学校

☎055-921-3398

身体障害者と家族の方に

身体障害者生活支援センター「なかいずりハ」では、福祉サービスの利用や生活情報、社会参加等身体障害者の生活全般についての相談を行っています。

お気軽にご利用下さい。

【相談日】 毎月第1・第3金曜日

【時間】 9:30～11:30

【問合せ】

健康福祉課 ☎42-3966

第53回社会を明るくする運動

7月1日～31日

社会を明るくする運動は、すべての国民が犯罪や非行の防止と罪を犯した人達の更生について理解を深め、それぞれの立場において力を合わせ、犯罪や非行の無い明るい社会を築こうとする全国的な運動です。

近年、少年による凶悪重大な事件が相次ぎ、いじめや不登校、ひきこもり等、様々な問題行動が社会問題になっています。

こうした中、「地域住民の理解と協力により、罪を犯した人や非行に陥った少年の更生を考える」を重点目標に7月を強調月間として運動が展開されます。皆様のご協力をお願いします。

【問合せ】 町民課 ☎42-3967

節電にご協力を！

夏の猛暑が続きますと、電力需要がまかなえなくなる可能性がでてまいります。冷房温度の高め設定等、節電にご協力をお願いいたします。

【問合せ】 東京電力(株)伊豆支社

☎0120-995-902

田中朝吉氏 (野田)

正六位勲五等雙光旭日章



元校長の田中朝吉氏(88歳)に正六位勲五等雙光旭日章の高齢者叙勲が伝達されました。

田中氏は昭和10年から50年まで賀茂地区を中心に教鞭等をとられ、教育の振興にご尽力されました。

4	3	2	1	31	30	29	28	27	26	25	24	23
月	日	土	金	木	水	火	月	日	土	金	木	水
基本健診結果説明会(江一・二) 一三三〇〇〇			育児グループ(児) 一〇三〇〇〇	基本健診結果説明会(江三・四) 一三三三〇〇	基本健診結果説明会(伏倉) 一三三三〇〇	特設人権・行政相談(学) 一〇三〇〇〇 基本健診結果説明会(桜田) 一三三三〇〇					基本健診結果説明会(道部) 一三三三〇〇	離乳食講習会(環) 一〇三三〇〇

入湯税出張徴収 7月28日(月)

- ◇岩地 10:00~10:40
- ◇石部 11:00~11:40
- ◇雲見 13:30~14:10

会場は各地区公民館です。
申告納付はこの機会に済ませてください。

今月の納税

固定資産税 第2期
国民健康保険税 第2期

税一口メモ

家屋の建替えや老朽化のために、現在ある家屋や倉庫などを取り壊した時には、減失登記をしていただくか、税務課まで連絡をして下さい。減失家屋把握漏れを防ぐためにも、ご協力をお願いします。

また、営業などを廃止した場合は、届出をすることによって、住宅用地の軽減措置などを新たに受けることができる場合がありますので、その際には税務課までお尋ね下さい。

【問合せ】 税務課課税係
☎ 42-3968

特設人権・行政相談

【日時】 7月29日(火)
10:00~15:00

【場所】 ふれあいホール

犬・猫ひきとり

【日時】 7月2日(水)・23日(水)
【場所】 松崎町役場
11:45~12:00

図書館だより

リクエストについて

本のリクエストについて、可能な限り購入または他図書館から借用し、ご提供しています。ただし、お待たせする場合がありますので確認されたい場合は、下記の連絡先までお願いいたします。

7月のお話し会

19日(土) 午前10時30分~
【問合せ】 図書館 ☎ 42-3972

町の交通事故

平成15年6月15日現在
()は前年対比
人身事故 17件 (-5)
物損事故 52件 (+3)
死者 0人 (±0)
傷者 25人 (-0)

排水設備工事 責任技術者試験

公共下水道の排水設備工事を行うために必要な、排水設備工事責任技術者の資格試験が実施されます。

【対象】 20歳以上で学歴に応じた実務経験を有する者

【受付】 7月22日(火)~8月1日(金)

【試験日】 10月15日(水)

【会場】 キラメッセぬまづ

【問合せ】 日本下水道協会
静岡県支部

☎ 054-252-6749

水道メーター器 更新作業のお知らせ

町では下記により水道メーター器の更新作業を行います。メーター器は、計量法により8年ごとの交換が義務付けられており、それに基づき実施するものです。

作業は、町から委託を受けた事業者が行います。お伺いした際には、ご協力をお願いいたします。なお、交換は無償で行われます。

【対象地区】 東区・西区・南区・北区・中区・宮内

【施行期間】 7月中旬から10月末

【問合せ】 生活環境課 ☎ 42-3969

検察審査会からの
お知らせ

今年7月12日で、検察審査会法が施行されて55周年を迎えます。

検察審査会とは、交通事故等の被害にあったのに、検察官が事故の加害者を裁判にかけてくれない(不起訴処分)等の場合に、その善し悪しを審査する制度です。

詳しくは、下田検察審査会事務局までお問合せ下さい。

【問合せ】

下田検察審査会事務局

☎22-0161

広報あれこれ

赤海がめの産卵を撮影しようと、5月中旬から毎夜石部海岸に通っていましたが、残念！足跡しか撮影できませんでした。

(高橋)



おめでとう金婚式 No.70

昭和28年7月婚姻届のご夫婦を紹介します。

地区	氏名	年齢	届出日
那賀	土屋 健二 裕枝	79歳 75歳	8日

町の人口と世帯

(平成15年5月30日現在)

総人口	8,851人 (-9)
男	4,201人 (-5)
女	4,650人 (-4)
世帯数	3,156戸 (±0)
転入	15人
転出	19人
出生	3人
死亡	8人

()内は前月比

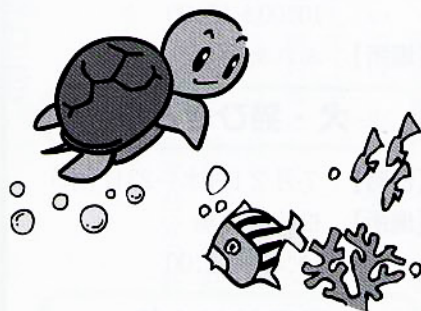

(5月分)
戸籍だより



おめでとうございます (出産)

地区	氏名	性別	保護者
宮内	瑛	男	釵持 茂
江奈3	心海	男	土田朋弘
野田	元春	男	渡辺源二

おくやみ申し上げます (死亡)

地区	氏名	年齢	届出人
桜田	石田 森三	87	幸弘
桜田	清水 千鶴	75	みつ子
江奈2	佐藤 茂雄	74	三枝子
道部	鈴木 照代	55	真次
金沢	佐藤 とし	84	嘉晃
西区	藤井 はつせ	95	壽昭
宮内	加藤 市蔵	96	廣
船田	船津 棟夫	87	公雄

※この欄に掲載を希望されない場合は、お申し出ください。

学校ひろば

松崎小学校 ☎四二一〇〇四九

(25)

スケッチ作品に一輪の花を

「花とロマンの里」松崎。私たちの町はそう呼ばれています。

三月の桜並木の美しさや四月、五月の休耕田を利用した色とりどりの花のじゅうたんは観光客にも深い感動を与えています。

その町にある松崎小学校は花とロマンの里づくりに学校としてできることを考えてみました。

「子供たちに花を育てる大切さを。」自分で責任をもって花作りをやり遂げさせた。「みんなで協力して一つの目標を達成したい。」何よりも、「花作りを通して地域の人と関わり、学校を地域に開いていきたい。」そんな思いで、月一回の「花の日」の活動が始まりました。学級の計画の下に、土作りや花の苗を育てることが、すでに始まっています。



子供たちの育てた一輪の花が、スケッチ作品の風景の中に溶け込んでいる姿を今から心待ちにしています。

園芸委員会に任せるわけではありません。花作りの上手な教師だけが活動するわけはありません。子供たち一人一人が主人公であり、責任者です。