

広報

2003
(平成15年)



まつざき

6
No.469



● 岩地で開催された岩地温泉大漁まつりにて (5月18日)

はまぐりの潮干狩りが行われました。

町の財政状況をお知らせします

ーバランスシートで見た町の財政状況は？ー

バランスシートって何？

貸借対照表のことで、ある一時点における町の財政状態（資産と負債の関係）を一覧表にしたものです。

なぜ作ったの？

町が保有している資産や負債などの財政状況を表しています。これによって、町では

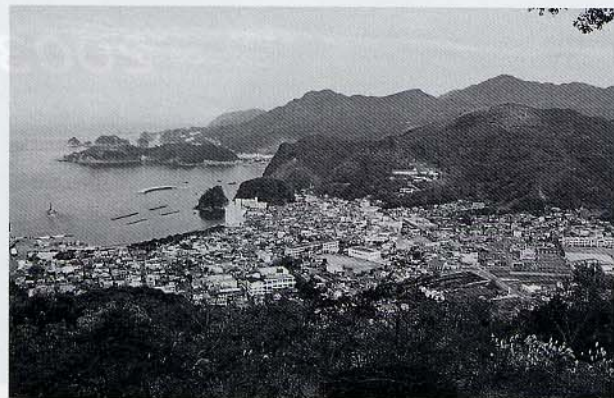

▲牛原山から見た松崎町

行政サービスのために提供できる資産をどのくらい保有しているか、また、その見返りとして次の世代の負担となる地方債などの債務がどのくらいあるのかを知ることができるところです。

町の財政状況は？

昭和四四年度から平成一三年度までの三三年間に町が形成した資産の残額は、普通会計ベースで一六九億一千万円です。

内訳は土地・建物や道路、漁港施設、備品等の有形固定資産が一五〇億一、二〇〇万円、振興公社等への出資・貸付や特定の目的基金などが九億一、八〇〇万円、財政調整基金や歳計現金などの流動資産が九億八、四〇〇万円となっています。

これらの資産のうち主として有形固定資産を取得するために町が負うこととなった負債の残額は四〇億三、三〇〇万円であり、資産総額の二七

パーセントに当たります。

資産と負債の差額をこのバランスシートでは「正味資産」と呼んでいます。正味資産の総額は負債総額の約二・四倍の一・九億八、〇〇〇万円となっています。

平成一三年度末の時点で町が有する資産は、約四分の一の借入金と、返済を要しない資金（税金などの他に、国や県からの支援、区からの寄付金等）により取得されたこととなります。

町民一人当たりのバランスシート

原則として決算統計のデータを基礎数値としています。

有形固定資産の評価は、取得原価により、昭和四四年度以降の決算統計上の普通建設事業費の累計額に対し、定額法による減価償却を行っています。

町からの補助金等により区等が取得した資産については計上していません。

固定負債は、町職員全員が年度末に普通退職した場合に必要な退職手当の支給額を推計し、全額を計上しています。

用語の解説

【資産】

将来に渡り、公共サービスを提供することができる価値で、次の世代が受け取ることが出来るサービス。

【負債】

社会資本形成に借り入れた将来返済すべき債務で、次の世代が負担する借金。

【正味資産】

現在までの世代が、既に負担し、次の世代に引き継ぐ正味価値。

【正味資産構成比率】

資産の取得に充てた自己財源（国庫補助金等を含む）の割合を示します。

【流動比率】

短期間内に現金化することが可能な資産で、次の年度に償還予定の負債をどの程度まかなうことが出来るかという割合を示します。

【固定比率】

返済を要しない資金によって固定資産が取得された割合を示します。

町民一人当たりのバランスシート

	松崎町普通会計 千円	町民1人当たり 円
資産合計 (A)	16,912,877	1,905,891
有形固定資産 (a)	15,011,537	1,691,631
投資等 (b)	917,631	103,407
流動資産 (c)	983,709	110,853
負債合計 (B)	4,937,222	556,369
固定負債 (d)	4,500,228	507,125
流動負債 (e)	436,994	49,244
正味資産合計 (C=A-B)	11,975,655	1,349,522
正味資産構成比率 (C/(B+C))	70.8%	
流動比率 (c/e)	225.1%	
固定比率 (a/C)	125.4%	

松崎町一般会計バランスシート

(平成13年度・平成12年度比較)

(単位：千円)

科 目	13年度	12年度	増 減	科 目	13年度	12年度	増 減
[資産の部]				[負債の部]			
1. 有形固定資産				1. 固定負債			
(1)総 務 費	1,160,442	1,200,014	-39,572	(1)地 方 債	3,595,629	3,810,022	-214,393
(2)民 生 費	198,999	211,103	-12,104	(2)債務負担行為			
(3)衛 生 費	2,152,866	2,182,539	-29,673	①物件の購入等	0	0	0
(4)労 働 費	0	0	0	②債務保証又は損失補償	0	0	0
(5)農林水産業費	4,822,197	4,793,256	28,941	債務負担行為計	0	0	0
(6)商 工 費	899,019	920,939	-21,920	(3)退職給与引当金	904,599	870,740	33,859
(7)土 木 費	1,796,282	1,809,075	-12,793	(4)そ の 他	0	0	0
(8)消 防 費	117,420	120,775	-3,355	固定負債合計	4,500,228	4,680,762	-180,534
(9)教 育 費	3,385,112	3,461,288	-76,176	2. 流動負債			
(10)そ の 他	479,200	485,582	-6,382	(1)翌年度償還予定額	436,994	349,306	87,688
計	15,011,537	15,184,571	-173,034	(2)翌年度繰上充用金	0	0	0
(うち土地)	1,650,731	1,621,720	29,011	流動負債合計	436,994	349,306	87,688
有形固定資産合計	15,011,537	15,184,571	-173,034	負債合計	4,937,222	5,030,068	-92,846
2. 投資等				[正味資産の部]			
(1)投資及び出資金	45,533	45,476	57	1. 国庫支出金			
(2)貸 付 金	30,685	35,873	-5,188	2,223,747			
(3)基 金				2. 都道府県支出金			
①特定目的基金	841,413	874,203	-32,790	2,530,181			
②土地開発基金	0	0	0	3. 一般財源等			
③定額運用基金	0	0	0	7,221,727			
基金計	841,413	874,203	-32,790	7,221,603			
(4)退職手当組合積立金	0	0	0	正味資産合計			
投資等合計	917,631	955,552	-37,921	11,975,655			
3. 流動資産				負債・正味資産合計			
(1)現金・預金				16,912,877			
①財政調整基金	486,300	308,000	178,300	17,040,134			
②減債基金	78,480	92,200	-13,720	-127,257			
③歳計現金	304,219	393,914	-89,695				
現金・預金計	868,999	794,114	74,885				
(2)未 収 金							
①地 方 税	108,235	105,180	3,055				
②そ の 他	6,475	717	5,758				
未収金計	114,710	105,897	8,813				
流動資産合計	983,709	900,011	83,698				
資 産 合 計	16,912,877	17,040,134	-127,257				

西豆三町村合併の手続き

西豆三町村合併推進委員会では、六月定例協議会に向け、法定合併協議会設立の準備を進めています。

西豆三町村の合併は既に決まっていると認識されていますが、現況は、三町村で合併するかどうかの話し合いの場として合併協議会を設立する準備を進めている段階です。

今後の町村合併の予定は、下図のとおりですが、六月定例協議会で法定合併協議会設立の議決がされると、首長や議員、学識経験者など二〇名あまりで構成される合併協議会が設立されます。

合併協議会では、約一年をかけて新しい町の名称や役場の位置、新町の建設計画などが協議され、その結果が合併協定書としてまとめられます。

この協定書の内容に沿って三町村の議会において町村合併の議決が行われ、静岡県知事への合併申請や総務大臣への届け出などが行われます。

総務大臣から三町村の合併が告示されますと、新しい町

が誕生することとなります。

現在の予定では、町村合併の議案を来年の九月議会に出し、議決されると、県知事への申請、総務大臣への届け出などの手続きを経て、平成一七年三月末に合併することを目指しています。

合併するかどうかは、今後の町議会において最終判断していただくこととなりますが、合併協議会が設立されましたら、今後も随時協議内容をお知らせしてまいります。

◎地方制度調査会中間報告

国の地方制度調査会が、四月三〇日に中間報告を行いました。

内容は、合併特例法期限切れ後も自主的な市町村合併を推進していくことや、合併した自治体には、旧市町村単位での地域自治組織の設置が可能とされたこと、小規模町村への特例的な財政措置の縮小は避けられないこと等が盛り込まれています。

西豆三町村
合併推進委員会発足

法定合併協議会
設立の議案の議決

法定合併協議会の設立

合併の協議

合併協定書の調印

町村議会での
合併の議決

静岡県知事への
合併申請

静岡県議会の
議決・知事の決定

総務大臣への
届出・告示

新町の誕生

平成17年3月末

平成16年9月頃

平成15年6月

進む新港湾建設

今年度の事業計画

松崎新港湾は、平成七年度から工事が行われており、現在までに防波堤一六〇メートル、岸壁一〇〇メートルが海上に姿を現しています。

現在進められている工事は建設資材等を積み出すための物流機能を整備しているものです。

本年度の事業計画は、護岸工事二二〇メートル、ケーソン二函の据付などが予定されており、岸壁と陸地が繋がり、港らしい姿を現す予定です。護岸工事の完成後は順次、

国道一三六号線からの接続道路の整備、航路の浚渫による水深六メートルの停泊地の整備などが予定されています。

これにより県の防災船「希望」の接岸も可能となり、物流拠点としての役割のほか、将来の駿河湾海上交通ネットワークの形成に対応したカーフェリー利用者のための松崎観光の玄関口としての役割、防災面では西伊豆地域の防災港としての役割が期待されます。

なお、岸壁の一部は海水の入れ替えができるように異型ブロックを組み合わせた透過構造とし、自然環境にも考慮した工法がとられています。

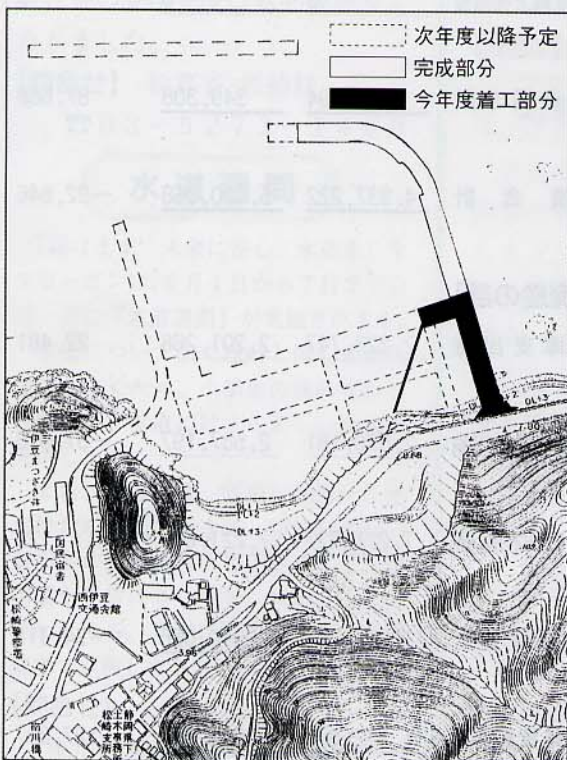

今年も岩地に修学旅行生

四年目を迎えた受入れ

ゴールデンウィーク後から海水浴シーズンまでの閑散期に、何とか旅客誘致ができたかという事から始まった修学旅行生の受け入れも、今年で四年目を迎えました。

最初の年は、民宿の皆さんも、慣れない子供達の受け入れに戸惑っていたようですが、修学旅行が終わって、生徒や学校から、「岩地に行っているいろいろな体験ができて良かった。」とか「景色が良かった。」、「デイズニールランドに行くよ

り、もう一泊したかった。」といったお礼の手紙が届き、「やって良かったなあ」と感じたそうです。

今では、今年はどうな子たちが来るのかと、心待ちにしている民宿の方もいるようです。

主に関東や近畿地区の学校が多いようですが、今年第一校目として訪れたのは、長野県塩尻市の中学校でした。

入村式で、「まずバスから見える景色に驚きました。そして、皆さんがこんなに歓迎してくれていることに感動しました。」と教頭先生が話していました。

生徒達は早速、カヌー教室や地曳網、ビーチバレー等を体験しました。夕食後には、宿の人から岩地の歴史の話を聞いたりと、他では味わえない数々の体験をして岩地を後にしました。

この広報が出るころには、民宿や観光協会にて、お礼の手紙が届いていることでしょう。



岩地観光協会
会長 齊藤文彦さん



今年は一、四〇〇人の修学旅行生が岩地を訪れます。当地ほどロケーションに恵まれ、宿の人との懇談や体験できる事の多い所は他に無いでしょう。

最初は、受け入れ態勢や体験学習はどうするかなど、戸惑う事も多かったのですが、受け入れる側もようやく慣れてきたところです。

事業としては、何とか軌道に乗ったところではないかと考えていますが、宿の主人の高齢化や、漁業従事者の減少など、今後の課題も多いのが現状です。

しかし、子供たちが喜ぶ姿を見られると思うと、出来る限り続けていきたいと思えます。

消防団員訓練

自衛隊員の指導で基本から

五月一日、総合グラウンドで、陸上自衛隊駒門駐屯地から教官七人を招き、消防団員の規律訓練が実施されました。当日は、新入団員や新役員など約九〇名が参加し、各階級ごとに班編成して訓練を受けました。

新入団員は主に静止間動作を重点に、ラッパ隊は基本動作と実際に演奏される曲の習得、班長・部長は静止間動作と行進間動作、副分団長は号令のかけ方について、基本から指導を受けました。

訓練の最後に、各階級ごとに訓練の成果が披露され、内田団長からは、「きびきびとした態度には、目を見張るものがありました。」と評価を受けました。

新入団員は、自衛隊教官による訓練終了後、ホースの出し方や、管鎗の使い方など、実際に消火活動に必要な動作等を指導員から指導を受け、これからの消火活動に大いに自信がついた一日でした。



▲行進間訓練の様子



▲ホースの繋ぎ方を教わる新入団員



▲入村式で、御柱祭りの神事を披露

川や海をきれいに！

生活排水による川や海の汚れを最小限に

空き缶や「ミニ」が・・・

川や海が汚れています。空き缶やゴミが捨てられています。なぜでしょう？家に居るときも投げ捨てているのでしょうか？

観光協会や漁協、建設業組合その他団体や地区の有志で海岸や河川、道路の清掃を行っています。一向にゴミがなくなりません。まず、地元に住む私たちから投げ捨てをやめましょう。



▲不法投棄されたゴミの回収

生活排水も・・・

目に見えるゴミや空き缶だけでなく、普段何気なく流している生活排水も川や海を汚しています。

一人一日当たりの生活排水は約二〇〇リットル、それに含まれる汚濁物質は約四〇グラムで、分解するために、六トンの水が必要になるそうです。松崎町の人口は約八、九〇〇人ですから、一日五三、四〇〇トンの水がないと分解で



▲生活排水はやがて海へ・・・

きないこととなります。

生活排水を減らすにはどうしたら良いのでしょうか。

まず、水の節約です。洗濯はお風呂の残り湯を使うとか、洗い物をする時に水を出しっぱなしにしない等、工夫次第で排水の量が減ると思われま

す。次に、汚れを排水として流さないよう工夫をしてみましょう。調理で使った油をなるべく流さないとか、気がついたことから実行してみてください。

合併処理浄化槽について

生活排水を根本的にきれいにするには、生活排水に含まれる汚濁物質の九割を浄化する合併処理浄化槽を設置するのが最も効果的です。

設置に対しては、国や県、町の補助金制度がありますので、積極的にご利用下さい。

【問合せ】

生活環境課

☎ 四二一―三九六九

みんな目指そう「伊豆ナンバー」

「伊豆ナンバー」の活動についてご存知ですか。

西暦二〇〇〇年度の「伊豆新世紀創造祭」を実施する中で、伊豆を全国にPRするには、「伊豆ナンバー」が歩く広告塔としての効果が期待できるとの意見が出され、観光を主体とした地域振興を図る目的で、平成一一年度から国に創設を要望しています。

この要望は、一九市町村の議会・商工会議所・商工会・観光協会および市町村が一丸となって取り組んでいます。

伊豆地域振興のため、皆さんのご理解・ご協力をお願いします。

創設運動の主な経緯

- 平成一一年
 - ・「伊豆新世紀創造祭」で、「伊豆ナンバー」の設立意見が出される。
- 平成一一年一月
 - ・中部運輸局長へ要望書提出
 - ・運輸省自動車交通局長へ要望書提出
- 平成一二年三月
 - ・一九市町村の三月議会で「伊豆ナンバー創設について」意見書を採択し、運輸省などに提出
- 平成一四年八月
 - ・伊豆ナンバー創設促進協議会設立総会

伊豆ナンバー創設を望む19市町村



安曇村すもも祭り親善訪問

恒例の「乗鞍高原すもも祭り」が五月一八日、姉妹都市安曇村で開催され、松崎町から親善訪問団の一行五七名が参加して友好を深めました。長野県の安曇村と姉妹都市の縁組をしてから二二年が経過しました。

その間、中学生による相互訪問や一般募集による親善訪問が続けられてきました。今回祭りに参加したのは、一般募集四一名とどんつく太鼓塾のメンバー一六名の総勢五七名。



▲安曇村訪問団の皆さん（河重橋にて）

上高地に到着した一行は、河童橋付近の散策を楽しんだ後、歓迎夕食会に招かれ、村長をはじめ多くの関係者の心温まる歓迎を受けました。

一夜明けて、祭り当日。会場となった乗鞍一の瀬園地は、絶好の天気となり、多くの観光客が詰めかけました。

会場では、松崎町からの訪問団一行が紹介された後、どんつく太鼓塾のメンバーによる演奏が披露され、祭りに花を添えました。



▲どんつく太鼓塾の演奏

栄えある叙勲受章

勲六等瑞宝章（消防功労）

馬場 秀昭さん（七三）



町民の生命や財産を守り、絶えず郷土消防の重大性をよく意識し、三二年にわたり消防団活動に尽力し、特に平成八年から昨年までの六年間は団長を務められました。

馬場さんは「栄誉ある章をいただきました。消防に関わった者として大きな感激です。これも先輩、消防団員各位のご協力の賜物です」と感謝の意を表しています。

昭和二〇年、中川村の警防団警防員拜命、昭和五一年松崎町消防団分団長、平成四年副団長となり集中豪雨被害の救出復旧などで活躍されました。

五月八日に東京のニッショウホールで行われた国の伝達式では、静岡県代表として壇上に上がり受章されました。

古代蓮口マン

第です。

先日、南伊豆町長の紹介で、古代蓮の栽培を行って外岡さんに、種を譲って戴きたいと伺ったところ、大変親切に蓮の話をして下さいました。

彼の家は、花木が周りを囲んでいて、わが町でも行っているガーデニングの見本を見せていただいたようでした。

特に目を引いたのは、山に自生している藪椿のさし木が一〇〇鉢ほど、温室に整然と並んでいたことです。

すでに植える場所も決まっているようで、大変な椿園ができそうです。

さて、蓮の話ですが、長八美術館の駐車場脇に池があるのを、存知でしょうか。

この池が汚く、気になっていたので、蓮を植えたかどうか、南伊豆町長に話をした次

先日、外岡さんは、わざわざ蓮を植えに下され、現地を見て「蓮を植えるには大変適しています。」と大鼓判を押していただきました。

ただ、池を覆っている雑木が日光を遮るのが気になるのと、山の持ち主に話して枝打ちをさせていただけようと考えています。

いつ頃芽が出るだろうか？夏には花が咲くだろうか？ピンクの大輪の花が町の皆さんや観光客の目を楽しませてくれる日を楽しみにしている今日この頃です。

松崎町長 深澤 進



▲長八美術館横の池

町長室からこんにちは⑱

【6月の救急当番医 西伊豆地区】

は日曜・祝祭日 *時間等は当番医で確認して下さい。

月日	外科系	内科系	月日	外科系	内科系
6. 7 8	西伊豆病院 ☎52-2366	安良里診療所 ☎56-0016	21 22	池田医院 ☎55-0010	中江医院 ☎42-0025
14 15	西伊豆病院 ☎52-2366	菊池医院 ☎42-2811	28 29	石田医院 ☎42-0078	田子診療所 ☎53-1555

保健師だより



ぼくたち、わたしたち
ムシ歯はないよ!

5月の3歳児健診でムシ歯のなかったお子さんです。

関 竜司くん
(池代)

吉長 来夢くん
(江奈2)

福本 侑汰くん
(江奈3)

新田 英里ちゃん
(池代)

森 一輝くん
(江奈2)

佐藤 伊鞠ちゃん
(峰)

清水 ひなたちゃん
(桜田)

馬場 優香ちゃん
(伏倉)

高橋 さおりちゃん
(石部)

関 海斗くん
(宮内)

山本 侑奈ちゃん
(峰)

関 文菜ちゃん
(江奈1)

松崎文芸

| 短歌 |

繁りたる葉も黄ばみきて取り入れを
待つ馬鈴薯の作柄はよし 佐藤丈夫

一日穿きて膝の当りの弛みたる
ズボンを伸し夜畳みをり 坂倉のぶ

船田川に沿うて帯なす菜の花の
豊かなる香の道にみつるも 船津きく

早起きのわれに三文の徳なるか
暁の星に力をもらふ 笹本藤子

大型のダンプの通る風圧に
夫を支へて硬くなりるる 藤井せい

青空の流れる雲に身をゆだね
はばたいてみたい腰を伸ばして 高橋浪子

節高かたきわが手と比ぶれば
やはらかかりしよ祖母の小さき手 中村宣子

囲碁と読書の二人の世界にわりこみの
電話は誰にか顔を見合はず 山本しづ子

きのうまで使へた筈の皮むき器
けふはわたしに逆らひてゐつ 平馬文枝

児童手当を続けて受給するには 現況届の提出が必要です

より豊かで活力のある社会にする為、未来を支える子ども達が健やかに育つよう、子育てにかかる費用の一部を、児童手当として支給しています。

現在、児童手当を受給されている方は、毎年6月1日～30日までの間に、現況届を提出することになっています。

また、小学校入学前のお子さんを養育している方で、所得の状況等により、現在支給を受けていない方は、再度認定請求書を提出していただくことになっています。届出が遅れますと、支給開始月が遅れることになります。詳しくは下記までお問い合わせ下さい。

健康福祉課 ☎42-3966



町のできごと

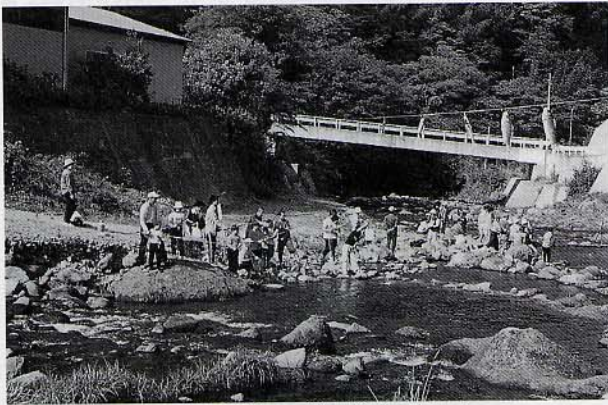

▲大物を狙って釣り糸を垂れる

5/4 池代溪流釣大会

第一七回池代溪流釣り大会が池代川で開催され、町内外から一六〇名の釣天狗が集まりました。

この大会は、地元青年組織「日進会」が地域の活性化を図ろうと始めたもので、毎年親子連れなどで賑わっています。

参加者は、わさびの里から五軒屋橋までの約一キロ区間で釣り糸をたれ、釣果を競いました。



▲高通山頂上でお茶のサービス

5/1~5/20 高通山 ツツジまつり

五月一日から二〇日まで、「第一回高通山ツツジまつり」が開催されました。

このイベントは、三六〇度の大パノラマと山頂に群生するツツジを見て頂きたいと高通山を整備してきた、雲見地域おこしの会が、雲見区、雲見観光協会の後援を得て開催しました。

一日には、登山口でカニの味噌汁、山頂でお茶のサービスも行われ、多くの行楽客が山頂を目指しました。



▲大勢の人出で賑わう岩地海岸

5/18 岩地温泉 大漁まつり

岩地海岸で五月一八日、岩地区、岩地観光協会主催の「第二七回岩地温泉大漁まつり」が開催されました。

当日は、天候にも恵まれ多くの行楽客が訪れ、漁船のパレード、鏡開き、地引き網、宝探しなどが賑やかに行われました。

訪れた皆さんは、会場で振る舞われた、郷土料理「ニアイナマス」や刺し身、うしお汁などの海の幸を堪能していました。

5/18 「花の日」 緑化技術講習会

五月一八日、環境改善センターで、花いっぱい運動の推進と個人の技術の向上を図ることを目的に、「花の日」緑化技術講習会が開催されました。

当日は、成澤義美先生を講師に招き、「暑さに強い草花と夏の管理」について講習が行われました。

参加した皆さんは、主に地区の花壇等を管理している方々で、これからの季節に必要な知識や技術を習得できたと喜んでいました。



▲花の苗の説明をする成澤先生

19	18	17	16	15	14	13	12	11	10	9	8	7	6	5	
木	水	火	月	日	土	金	木	水	火	月	日	土	金	木	
		町議定例会(議場)九〇〇〇〇 健康相談(福)九三〇〇〇	パママセミナー(西伊豆町保健センター)九二一五〇 合同相談(学)一〇〇〇〇〇	「花の日」町内清掃				乳児健診(福)一二二四五			胃ガン検診(農協松崎)六三三〇〇 鮎の友釣り大会(那賀川)七〇〇〇〇受付	胃ガン検診(三聖苑)七〇〇〇〇	胃ガン検診(桜田)七〇〇〇〇 育児グループ(福)一〇〇〇〇〇	胃ガン検診(伏倉)六三三〇〇	

恩給受給権調査申立書について

平成15年4月から、総務省人事・恩給局において住民基本台帳ネットワークを利用することにより、恩給受給者の本人確認ができるようになりました。

このため、受給者の方は、恩給を受ける権利があるかどうかを確認するために提出していただいている恩給受給権調査申立書に、市町村長の証明を受ける必要がなくなりました。

【問合せ】 総務省・恩給局

☎ 03-5273-1400

水道週間

「届けます 未来に安心 水道水」をスローガンに、6月1日から7日まで全国一斉に「水道週間」が実施されます。

水道について広く理解と関心を深めていただくため、小学生の施設見学などを行い、水道に対する正しい知識を提供します。

また、最近では、宅地内における漏水件数が増えています。宅地内漏水は使用者の管理義務責任が生じます。使用量が異常に多いなど、おかしいと思われるなら、早めに町指定水道工事事業者で点検して下さい。

【問合せ】

生活環境課 ☎ 42-3969

市町村対抗駅伝選手募集

12月6日(土)に行われる第4回市町村駅伝の選手を募集します。

第1回から、常に記録は上がっていますが、順位については上がっていないのが現状です。

今年は、選手一丸となって順位・記録共に上げ、できれば敢闘賞をと考えています。多くの仲間と共に、一本のたすきに願いをこめてみませんか？

【問合せ】 教育委員会 ☎ 42-3971

町営住宅入居者募集

伏倉小坂住宅の入居者を平成15年6月9日から6月13日まで募集します。

今回の募集は、一戸(1LDK)です。

申込は、役場窓口で所定の申込書を受け取りお申込みください。

対象は町内在住者。入居には、所得などの条件があります。

また、入居申込者が複数の場合は、抽選によって入居者を決定します。

詳細については、松崎町役場産業建設課までお問い合わせ下さい。

☎ 0558-42-3965 (直通)

税務職員の募集

人事院・国税庁では、税務職員になるための平成15年度国家公務員採用Ⅲ種試験(高校卒業程度)を次のとおり実施します。

【受付期間】

平成15年7月1日～7月8日

【受験資格】

昭和58年4月2日～

昭和61年4月1日生まれの方

【試験日程】

第一次試験 9月7日(日)

【問合せ】

下田税務署総務課

☎ 22-0185

山地災害は ある日突然に

6月1日～15日は「治山パトロール」期間です。これは山崩れ、土石流などの山地災害から皆さんの生命・財産を守るため、治山施設や周辺林地の状況を点検するものです。これを機会に家の近くに危険箇所がないか点検して、ふだんから家族や地域ぐるみで避難場所や経路について話し合っておきましょう。

5	4	3	2	1	30	29	28	27	26	25	24	23	22	21	20
土	金	木	水	火	月	日	土	金	木	水	火	月	日	土	金
	基本健診(環) 一三〇〇〇〇	基本健診結果説明会(雲見) 一三〇〇〇〇	お誕生相談(福) 九三〇〇〇〇 基本健診(環) 一三〇〇〇〇	健康相談(福) 九三〇〇〇〇 基本健診(環) 一三〇〇〇〇	胃ガン検診(農協松崎) 六三〇〇〇〇	胃ガン検診(八木山) 七三〇〇〇〇	胃ガン検診(重文岩科学校) 七三〇〇〇〇	胃ガン検診(峰) 七三〇〇〇〇	胃ガン検診(農協岩科) 七三〇〇〇〇	胃ガン検診(農協中川) 七三〇〇〇〇 基本健診(環) 一三〇〇〇〇	胃ガン検診(南郷) 七三〇〇〇〇 基本健診(環) 一三〇〇〇〇	区長会(環) 一三〇〇〇〇	節目健診結果説明会(環) 一〇〇三〇〇		食品表示についての講演(環) 一三〇〇〇〇 二歳児歯科相談(環) 九三〇〇〇〇
凡 例 (環).....環境センター (生).....生涯学習センター (福).....福祉センター															

入湯税出張徴収

6月23日(月)

- ◇岩地 10:00~10:40
- ◇石部 11:00~11:40
- ◇雲見 13:30~14:10

会場は各地区公民館です。
申告納付はこの機会に済ませてください。

今月の納税

町県民税 1期

税一口メモ

たばこ税をご存じですか。

例えば一箱250円のたばこを買うと国に55円、県に17円、町に53円、合計で125円たばこ税を納めたこととなります。

この7月1日からたばこ税が引き上げられることになり250円のたばこの場合、価格が270円に値上がりし、税負担も141円となります。

昨年度年間約6,300万円の税収があり、町の貴重な財源の一つであるため、たばこは地元で購入して下さい。

行政・人権・生活合同相談

【日時】 6月16日(月)
10:00~15:00

【場所】 ふれあいホール

犬・猫ひきとり

【日時】 6月4日(水)・18日(水)
11:45~12:00

【場所】 松崎町役場

図書館だより

6月のお話し会

【日時】 21日(土) 10:30~

【場所】 みんなのひろば
絵本の読み聞かせ、語りなどです。
小学校高学年でも楽しめます。

6月のお休み

2日(月)、9日(月)、16日(月)、
23日(月)、30日(月)
27日(金)〈館内整理日〉

【問合せ】 図書館 ☎ 42-3972

町の交通事故

平成15年5月15日現在

()は前年対比

人身事故 14件 (-5)
物損事故 46件 (+7)
死者 0人 (±0)
傷者 19人 (-1)

全国漆喰鏝絵コンクール

— 作品募集 —

松崎町では、長八まつりにあわせて「第4回全国漆喰鏝絵コンクール」を実施します。

長八の伝統を踏まえた作品、新しい時代にふさわしい自由な発想の作品を募集し、鏝絵のさらなる展開を図ります。

○応募規定

応募は、1人1点。作品は、額をつけ、40cm×50cmから70cm×90cmまでの範囲内とします。

○応募手続

応募申込期限 平成15年7月末日
応募申込書は、商工観光課までお願いします。

入賞作品は、伊豆の長八美術館特別展で展示します。

【問合せ】

商工観光課 ☎ 42-3964

6月(花の日) 町内清掃

6月15日(日)は町内清掃が行われます。住みよい環境づくりにご協力下さい。

静岡県警察官募集

大学卒業及び卒業見込み者を対象とした平成15年10月及び平成16年4月採用の採用試験を実施します。

【受付】

6月2日(月)～20日(金)

【一次試験】 7月13日(日)

【試験会場】 静岡市内

【採用予定】 115名

【受験資格】

昭和44年4月2日以降に生まれた方(採用時33歳まで)

受験申し込み用紙等は松崎警察署及び交番、駐在所にあります。

【問合せ】 松崎警察署 警務課

☎42-0110

自衛官採用制度説明会

今年度防衛庁で採用する防衛大学校、パイロット学生、看護学生、2等陸海空士などの制度について詳しく説明します。

【日時】

平成15年6月29日

午前10時～午後3時

【場所】

松崎町環境改善センター研修室

【対象】

18歳以上27歳未満の方

(平成15年度高卒見込みのご父兄等を含む)

【問合せ】

自衛隊伊東募集事務所

☎0557-37-9632

(4月分)
戸籍だより



おめでとうございます(出産)

地区	氏名	性別	保護者
北区	剛	男	松原 彰
江奈2	稜 翔	男	中村 安雄
江奈3	光 栄	男	近藤 和美
江奈2	蕉 真	男	土屋 行男

おくやみ申し上げます(死亡)

地区	氏名	年齢	届出人
八木山	佐藤 高雄	74	ひ な
船 田	佐藤 和夫	77	博 彦
桜 田	平野ますゑ	82	石川常由
中 区	高橋朝子	73	正 尚
中 区	長嶋貞子	93	義 之
道 部	堤 いち	95	八重子
伏 倉	関 安信	95	重 藏

※この欄に掲載を希望されない場合は、お申し出ください。

広報まつぞき

二〇〇三年六月一日発行
通刊 第四六九号

千四〇三六九
静岡県賀茂郡松崎町宮内三〇一ノ一
〇五八四二一三九六一 FAX 〇五八四二一三二八三

広報あれこれ

広報の担当になってから写真を撮りはじめたのですが、これがかなか狙ったとりの写真を撮るのが難しい。奮起して中古のカメラを手に入れたのは良いのですが、使い方が・・・。

いつになったら狙いどりの写真を撮れるようになるのだろうか？
(高橋)

町の人口と世帯

(平成15年5月1日現在)

総人口	8,859人 (+11)
男	4,206人 (+19)
女	4,653人 (-8)
世帯数	3,156戸 (+21)
転 入	51人 転 出 4人
出 生	38人 死 亡 7人
	()内は前月比

学校ひろば

(24)

松崎中学校

☎四二一〇一四三三

松崎中学校では、本年度「ふれあい学習」を実施します。この活動は、生徒達が生活している地区に住んでおられる、一人暮らしのお年寄りの方々や高齢者のご夫婦とふれあい活動を常時実施していきたいという趣旨から計画しました。

まず、スタートとして、五月一日に一人暮らしのお年寄りのお宅にご挨拶に伺いました。生徒達が各地区公民館に集合し、区長さんからの活動にあたっての助言をいただいた後、一人暮らしのお年寄りのお宅に、「ふれあい学習」のちらしと学校だよりを持って訪問しました。はじめに、自己紹介や「ふれあい学習」の内容について説明させていただきました。

「お仕事大変ですね。」「私達に何かお手伝いできることはないですか?」などと、突然の訪問になりましたが、快

くお話を聞いていただいた上に、ミカン畑や花壇の草取りなどをやらせていただきました。このような「訪問活動」や「お手伝いできること」などをふれあい活動と考えています。今後、暑中見舞いを出したり、運動会や音楽会への招待、本校伝統の「夢・ロマンカレンダー」などをお届けしたり、年間を通じて行います。この活動によって、本校生徒達の、地域の一員としての自覚と福祉に対する意識を高めたいと思います。



▲作業を手伝う中学生