

広報



2001
(平成13年)

まつざき

8

No. 447



暑さなんかには負けないぞ！

体に絵の具を塗って大満足

(松崎幼稚園で)

公正で開かれた町政に向けて

平成十三年十月一日

情報公開制度スタート



情報公開制度とは

この制度は、町民の皆さんの知る権利を尊重し、町が保有する情報を広く公開する体制を整えようとするものです。これにより町政に対する理解と信頼を深め、住民参加の開かれた町政の推進を図ることを目的としています。

制度の基本原則

情報公開制度は、大きく次の三つの原則を基本にしています。

(一) 原則開示

情報公開制度を実行性のあつたものとするためには、町の保有する情報は開示が原則です。したがって、非開示となるものはあくまでも例外であ

り、必要最小限にしています。

(二) プライバシーの保護

個人の尊厳を守り、憲法が保障する基本的な人権の一つであるプライバシーが侵害されることのないよう最大限保護しています。

(三) 利用しやすいシステム

制度が有効に活用されるように、開示のためのシステムを簡素化することによって、町民にわかりやすくするとともに利用しやすくしています。

情報公開の対象となる情報

対象となる情報

平成十三年四月一日以後に実施機関（町長、議会、教育委員会、選挙管理委員会、監査委員、農業委員会、固定資産評価委員会）の職員が職務

町では、より開かれた町政の推進に向け、松崎町情報公開条例を制定しました。この制度は、現在行われている情報提供に加え、町民の皆さまの求めに応じて町が持っている情報（公文書）を公開するものです。十月一日からのスタートです。【問い合わせ】総務課 西四二―三九六三

上作成したり、取得した文書、図画などの公文書で業務上の必要性に基づき保有しているものが対象となります。

ただし、官報、白書、新聞、

市販の書籍など書店で購入できたり、一般にその内容を容易に知り得るものは除きます。

公開の請求方法

公開を請求される方は役場にある請求書に知りたい情報などを記入のうえ、総務課へ提出していただきます。

口頭、または電話による請求はできません。

公開の決定

請求のあつた日から原則として十五日以内に公開するかどうかの決定をし、その結果と公開する日時、場所を文書でお知らせします。

なお、災害や事務処理上の困難、そのほか正当な理由により、決定期間を延長するこ

ともあります。

決定に不服のあるとき

請求した公文書が公開されない時（部分公開を含む）は、通知書を受け取った日の翌日から起算して六十日以内に実施機関に対して不服申し立てをすることができます。

不服申し立てを受けたときは不服申し立てについて審査する「情報公開審査会」が公平な審査を行い、実施機関はその答申を受け、あらためて公開・非公開の決定を行います。

公開の方法

公開の通知書を持参のうえお知らせした日時に指定の場所ですぐ請求された情報を閲覧していただきます。

なお、情報の閲覧は無料ですが、写し（コピー）の交付を受ける場合は、費用がかかります。

情報公開制度のしくみ

請求から決定まで

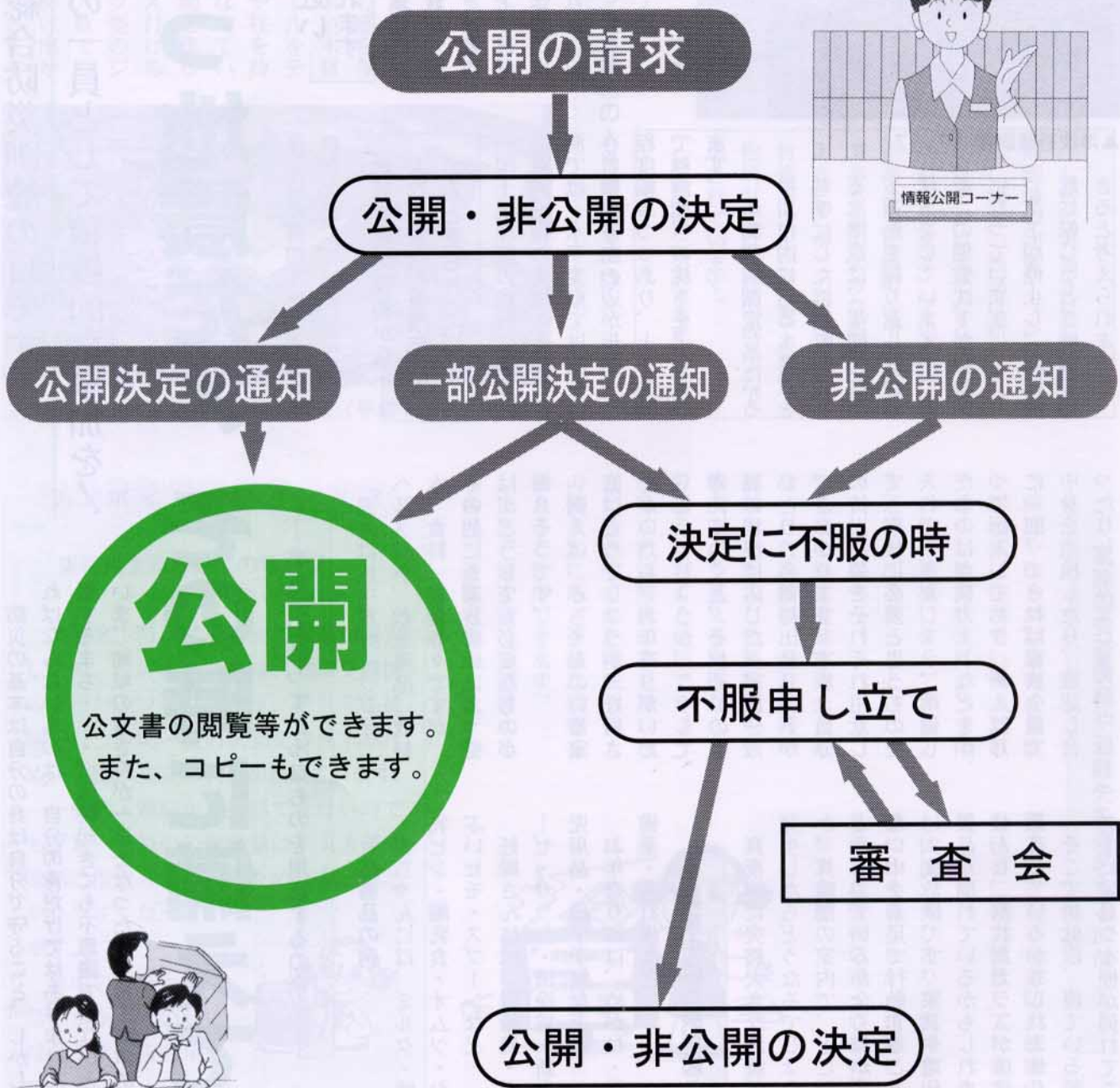

公開

公文書の閲覧等ができます。
また、コピーもできます。



- 例外として
公開されないこともある
公文書（情報）
- 公文書は公開が原則ですが次のいずれかに該当する情報が記録されている公文書は、公開しないことがあります。
- ① 個人に関する情報
個人に関する情報で、特定の個人が識別され得るもの
 - ② 法令秘情報
法令などの規定により非公開の定めのある情報
 - ③ 法人等に関する情報
法人その他の団体や個人事業者に不利益となる情報、非公開を条例として任意に提出された情報
 - ④ 犯罪防止、捜査等に関する情報
公開することにより、犯罪の予防など公共の安全と秩序の維持に支障のある情報
 - ⑤ 意思形成過程情報
審議・検討・協議に関するもので、率直な意見の交換や意思決定の中立性に支障が生じるもの
 - ⑥ 行政運営情報
検査・交渉・契約などの情報で適正な執行に支障を及ぼす恐れのあるもの

9月1日は総合防災訓練の日です

地域の一員として積極的な参加を！

防災の基本は自分の身は自分で守ること。しかし、災害から守らなければならぬものは、自分の身だけではありません。家族、家、そして愛するまち……。何時起きても不思議ではないと言われる東海地震。いま、地域の皆さんが一体となった取り組みが求められています。

あつ地震だ！ その時に備えて

東海地震が近い
と考えられます

過去五百年余りの地震の記録によると、東海地域から紀伊半島・四国にかけては約百年から百五十年間隔で、ほぼ同じ場所、ほぼ同じ規模(M八程度)の地震が繰り返し起きています。しかし、駿河湾から御前崎沖にかけては、一八五四年(安政元年)の安政東海地震(M八・四)発生以

後、実に百四十年以上も大地震が発生していません。

地殻変動の様相から大きな歪みが蓄積されていると見られています

国土地理院の資料によると駿河湾一帯の大地の変動の観測では、水平変動では湾をはさむ東西方向の辺が年間一センチ程度縮みつつあり、上下変動では湾側への沈下を示しています。

非常持出品ってどんなものを用意するの？

通常は懐中電灯、ラジオ、

ヘルメット、救急薬品、飲料水、食料、寝袋等々ですが、その他にも家族構成によっては、どうしても必要なものがありそうです。

必需品の例

赤ちゃんには、ミルク・哺乳ビン・離乳食・オムツ・おぶいヒモ・スプーンなど
妊婦さんには、脱脂綿・ガーゼ・サラシ・清浄綿・新生児用品・母子手帳など
お年寄りには、めがね・常備薬・入れ歯など

真夜中に地震が起これたら？

真夜中に突然大きな地震が発生したらどうなるでしょうか。真暗闇の室内で、どこがどうなっているか全くわからない中を素足で行動することは大変危険です。家具や電化製品が倒れているかもしれませんし、割れたガラスが床に散乱しているかもしれません。そこで最低限、寝ている頭の上に家具や本棚が倒れてこ

ないよう配置を考えたり、転倒防止金具でしっかり固定しておくほか、枕元には懐中電灯や履き物を準備しておくことをお勧めします。



▲津波避難訓練 (7/7)

年間四回測定している掛川市内にある水準点を基準にした浜岡町内にある水準点は、季節的な上下運動を繰り返しながら沈下していますが、最近この地盤沈下が穏やかになっていきます。沈下が停止し、次に隆起に転じるとき地震が起きると考えられます。





七月に実施された津波避難訓練の回覧チラシにおいて、「津波の波高は所によっては十メートル以上になると予想されています」という記述があり、松崎町の予想数値であるかのような誤解を与えましたが、これは他市町村等を含んだ数値であり、松崎町では六メートルの波高が予想されています。
(静岡県第三次被害想定による)

倒壊家屋から生き埋めの人を助けるには

倒壊した木造家屋の中に生き埋めになっている人を発見したら、近所の人たちと協力して助け出しましょう。

まず、生き埋めになっている人に声をかけ、安心感を与えるようにします。太い木材（太さ十センチ程度）やポールをテコにして倒壊した壁や柱を持ち上げ、生き埋めになっている人を助け出せる隙間を作ります。自家用車に備え付けられているパンタグラフ型のジャッキを使えば、小人数でも壁や柱を持ち上げて助け出せる隙間を作ることができます。



▲阪神・淡路大震災（平成7年1月17日）

家族の安否情報や避難先を連絡するには

津波や山・がけ崩れの危険予想地域に住んでいる方だけでなく、被害状況によっては、その他の地域に住んでいる方も避難生活を送ることになるかもしれません。

やむを得ず避難することになったときには、安否情報や避難先を記入した連絡板を敷地内によく見える場所などに設置しておくといいでしよう。そうすれば被災のお見舞いなどに訪れてくれた親戚や知人の皆さんにも、正確な情報を伝えることができます。

また、家を空けて避難する場合は、避難者名、人数、避

難先などを、自主防災組織の責任者に必ず報告しておきましょう。

住民一人ひとりが情報を正確に伝えることが、組織による確実な情報伝達・収集の第一歩です。



家族の行動計画を

家族全員が一緒にいるときに地震が発生するとは限りません。

家族がバラバラに行動していることを想定して、家族の安否を確認できるよう家族の行動計画を作っておきましょう。

災害時にはどこに避難するのか、集合場所に行けない時にはどこに連絡すれば情報が得られるのか、家族全員で話し合っておきましょう。また、遠くの親戚や知人など家族の連絡が取れる場所をあらかじめ決めておくといいでしよう。

ワンポイントアドバイス

災害発生時にはどの電話が一番かかりやすいの？

災害発生時には被災地に電話が殺到します。このような時は、電話交換機のオーバーワークを防ぎ、防災関係機関が行う救助・復旧活動を確保するため、一般加入電話の利用が制限されます。

一般加入電話から通話できない時でもグレーと緑の公衆電話は、災害優先電話に指定されているため、電話がかかりやすくなっています。

自宅の電話から電話がかからない時には公衆電話を利用してみましょう。



わが家の耐震診断の実施を

木造家屋の場合、ある程度の耐震強度を簡単な方法で調べることができます。自主防災新聞に折り込みで「わが家の耐震診断表」が全戸に配布されました。

この機会に耐震診断を行い、わが家の耐震性を確認しましょう。



平成十三年度 生涯学習ソフトボール春季大会

六月七日に開幕した生涯学習ソフトボール春季大会は、二十一チームが参加し、三部リーグで熱戦が繰り広げられました。

七月十七日、環境センター大会議室で表彰式が行われました。各リーグのチーム成績は次のとおりです。

- ▽一部リーグ
- 一位 池代
 - 二位 船田
 - 三位 峰輪
 - 四位 雲見
 - 五位 北区

- 六位 石部
 - 七位 那賀
- ▽二部リーグ
- 一位 大沢
 - 二位 江奈一・二
 - 三位 西区
 - 四位 伏倉
 - 五位 東区
 - 六位 江奈三
 - 七位 山口・金沢
- ▽三部リーグ
- 一位 中区
 - 二位 八木山
 - 三位 桜田
 - 四位 岩地
 - 五位 宮内
 - 六位 江奈四
 - 七位 南区



▲2部リーグ優勝 大沢



▲3部リーグ優勝 中区



▲1部リーグ優勝 池代

松崎町子ども会球技大会

子ども会球技大会が七月一日、町営グラウンドと勤労者体育センターを会場に開催されました。大会は、ソフトボールとドッジボールの二種目で行われ、町内の小学生ら約三百人が参加しました。各種目の優勝チームは河津町で開かれた賀茂郡大会に出場しました。

- ▽ソフトボール
- 一位 岩科子供会
 - 二位 はやぶさ(中川)
 - 三位 アルティメット・ファルコンズ(松崎)
- ・三浦子供会
- ▽ドッジボール
- 一位 POWER(三浦)
 - 二位 岩科ロックス(岩科)
 - 三位 耶馬台幻想記(松崎)



▲ドッジボールで熱戦



▲ドッジボール優勝 POWER(三浦)
賀茂郡大会：3位



▲ソフトボール優勝 岩科子供会
賀茂郡大会：優勝

三歳を境に虫歯のある子が急増中！

四歳児アンケートまとまる

平成十年度から行ってきた四歳児歯科相談のアンケート結果がまとまりました。各家庭では虫歯予防にどのような取り組みをしているのでしょうか。

虫歯のある子どもの割合

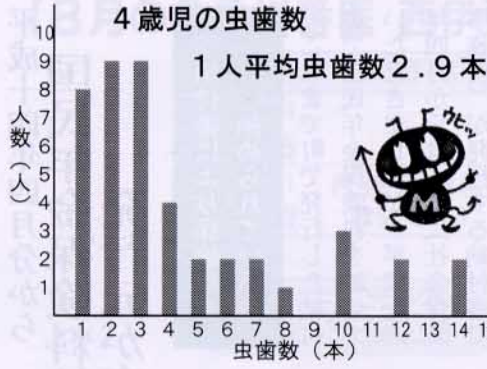
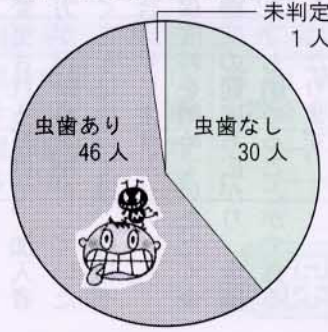

三歳児健診の時に虫歯がなかった子どもは、四歳になっても虫歯がない子どもが多く、逆に虫歯があった子どもは、四歳になるとさらに虫歯が増える傾向にあります。

《虫歯とおかし》

- 多かったおやつ内容
- 一位 菓子
 - 二位 せんべい
 - 三位 果物・スナック類
 - 四位 アイス・ガム
 - 五位 ジュース・チョコレート

本来のおやつの意義は『三度の食事では一日の栄養を補えないための補食』ですが、お菓子類が主になっている子どもが多いようです。また、子どもが欲しがるとままにおやつを与えている家庭が半数以上でした。時間を決めて与えている家庭は虫歯の少ない子どもが多いようです。

《虫歯予防》

- 問 虫歯予防のために実践させていることは・・・
- 一位 三食の食事を規則正しい時間にとる。
 - 二位 カルシウムの多いものを食べて歯を強くする。
 - 三位 おやつの量・回数を決

める。

問 虫歯予防に一番効果的なものは・・・

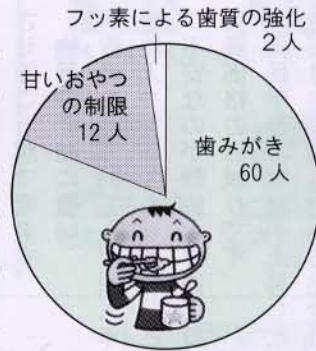

ほとんどの家庭が虫歯予防に歯みがきが一番効果的だと思っているようですが、ただ磨けばいいというものではありません。「食べたらずく磨く」のが効果的です。さらに最近では、虫歯予防に重要なことは歯みがきよりも食べ方（特に甘いおやつ）だと言われています。

虫歯予防の三原則

- ① 規則正しい生活リズムを確立する。
- ② おやつは時間と量を決める。
- ③ 周りの大人もむやみにお菓子を与えないようにする。

第9回 街角の花コンクール参加者募集

花いっぱい運動推進委員会では、一般家庭・事業所の花壇・プランターを対象とした「第九回街角の花コンクール」を行います。

花いっぱい運動も二十三年を経過し、花を通じた環境づくりが推進されています。この機会に多くの皆さまの応募をお待ちしています。

【応募資格】

町内の花壇・プランターを管理している家庭・事業所で次の要件を満たしているもの。
 (1) 公道から誰でも見るこ
 とができる。
 (2) 管理は家庭・事業所で
 行っている。

【応募方法】

所定の応募用紙に必要事項を記入のうえ、役場町長公室へ提出して下さい。(応募用紙は電話をいただければ送付します)

【応募期間】

八月十日(金)まで

【審査】

審査は八月下旬に行い、入賞者には直接連絡します。

【賞】

- 最優秀賞 一点
- 優秀賞 一点
- 努力賞 四点

【問合せ】

町長公室 ☎ 四二一三九六二



▲昨年の応募から (東区)



▲昨年の応募から (那賀)

平成十四年四月分から

国民年金保険料納付書の発行元が変わります



◎納付書により保険料を納められている方

これまで町で発行した納付書で国民年金保険料を納めていただきましたが、平成十四年四月からは、国（社会保険事務所）が発行する納付書で納めていただくこととなります。しかし、納付書の発行元が変更されるだけで、加入者の方が保険料を納付していただくことについては、何ら不都合は生じません。

保険料を納めていただく金融機関の範囲も広がり、全国どこでも納めることができるようになります。

【現行】

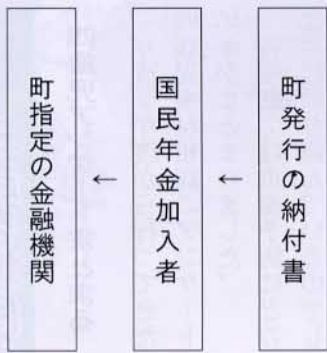

【平成十四年四月以降】

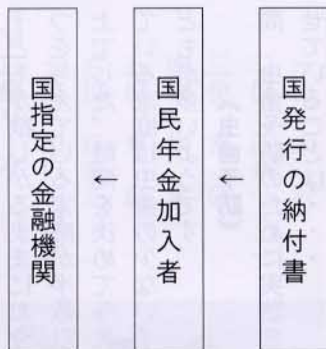

* 国指定の金融機関とは
全国の銀行・信用金庫・漁協農協・労金・郵便局等

◎口座振替により保険料を納められている方

口座振替により保険料を納めている方についても、今までどおり同じ口座で納めることができ、あらためて手続きをしていただくことはありません。

ただし、町で保有している口座振替利用者の口座番号のデータを国へ移管する必要があります。この移管に不都合がある方は、申し出ていただければ移管はしませんが、この申し出をされた方が口座振

替を引き続き利用するには、あらためてご自身で口座振替の届けを国（社会保険事務所）へ提出していただくこととなります。

「頼りになります」
国民年金

国民年金は、国が責任を持って運営する公的年金制度です。すから、きちんと保険料を納めていけば安心です。

現在、加入者が約七千万人、年金受給者は約三千万人になっています。受け取る年金額の1/3は国が負担しており、残りの2/3を集めた保険料でまかなっています。このため年金の財源を長期的に安定させることができます。

物価の変動に強い
貯金をしていても、個人年金に入っても、もうひとつ不安なのが物価上昇による実質価格の目減りです。

国民年金は物価が上昇した分だけ年金額も上がる完全自動物価スライド制により年金額の実質価格が守られています。

【問合せ】町民課

☎四二一三九六七

夏の観光シーズンを迎えて

七月十四日には梅雨が明け、いよいよ夏本番を迎えました。

松崎町では、岩地海水浴場が六月三日、石部海水浴場が六月二十五日、雲見海水浴場が七月一日、松崎海水浴場が七月六日と四つの海水浴場のすべてが海開きを行い観光客をお迎えしたところでありました。海水浴場の水質検査もすべて「適」との評価を受け、期間中快適な海水浴を楽しんでいただけるものと思えます。

長引く景気の低迷は、町の基幹産業である観光に大きな影響を与えています。町の観光振興には官民一体となって努力して行かなければならないと思えます。また、観光の形態も大きく変わり、観光客は「やすらぎ」や「いやし」を求める傾向が強まっています。そうした意味において当町の恵まれた自然環境や温か

町長室からこんにちは ③③



松崎町長 森 惣二

今年の夏が松崎町にとってすばらしい観光シーズンとなりますことを心から祈念申し上げます。

なもてなしは、観光客にとって何よりの魅力になるものと思っております。
町では、今年も夏期対策合同会議を開催し、駐車場環境保全、水難、交通対策等、多岐にわたり協議したところとす。これらの体制を整えるためには、町、関係機関、団体の連携が不可欠といえます。町民の皆様方には、夏の期間中何かとご苦労をおかけいたしますが、ご理解、ご協力を賜りますようお願いいたします。

【8月の救急当番医 西伊豆地区】

は日曜・祝祭日 *時間等は当番医で確認して下さい。

月日	外科系	内科系	月日	外科系	内科系
8. 4	—	安良里診療所	.18	池田医院	菊池医院
. 5	—	☎56-0016	.19	☎55-0010	☎42-2811
.11	西伊豆病院	安良里診療所	.25	—	中江医院
.12	☎52-2366	☎56-0016	.26	—	☎42-0025

国民年金

(問) 年金は25年納付すればもらえると聞いているので35歳になってから納付を始めたいと思いますが。

(答) 老齢基礎年金は、60歳になるまで最低25年間保険料を納めれば受けられることとなります。しかし、それを35歳になってから納めればいいのか考えるのは大変な間違いです。もしも途中、なんらかの都合で保険料が納められなくなった場合、受給要件である25年を満たすことができず年金がもらえなくなることもあるからです。

さらに、国民年金には障害者基礎年金や遺族年金といった年金もありますが、これらは保険料を納めていなければ受けることができません。

保険料は月々きちんと納めましょう。

保険料は月々きちんと収めましょう

保健婦だより

ほくたち
わたしたち

△シ菌はないよ!

《7月の3歳児検診》

今回の検診で△シ菌のなかったお子さんです。



肥田一晃くん (東区)



鈴木ともみちゃん (伏倉)



石田法枝ちゃん (桜田)



森本莉央ちゃん (宮内)



奥田若奈ちゃん (船田)



馬場皓輔くん (吉田)



馬場裕太郎くん (吉田)



山本大樹くん (峰)



鈴木拓海くん (雲見)

児童扶養手当 受給者の皆さまへ

児童扶養手当は、父母の離婚等により父親と生計を共にしていない、または、父から1年以上遺棄されている児童の母、父に重度の障害がある児童の母、あるいは母に代わってその児童を養育している方に対し支給される手当です。

現在、手当を受けている方は引き続き資格があるかを審査するために、8月11日～9月10日の間に「現況届」を提出する必要があります。忘れずに手続きをして下さい。

*「児童」とは、18歳に達する日以降、最初の3月31日まで。支給対象児童が障害を有する場合は20歳未満までをいいます。

【問合せ】健康福祉課 ☎42-3966

松崎文芸

— 短歌 —

ライトなき堂の里の幽寂に幼き頃のふる里偲ぶ

マーガレットを励まし合ひて作りたる亡き母の今日は七回忌なり 平野もみ子

今更に我慢はいらぬ今までの貴女は貴女であつてほしいから 高橋浪子

懐かしき村を通りて磯の香を含みし風を閉ぢ込めて帰る 端山きら枝

幼児とともに磨きぬ墓石に亡き義父母のレリーフのある 堀岡洋子

釘を打つ金槌の音の心地よし幼きころの子守唄のごと 高橋栄美

残月のうすれる頃に燈台の赤きひかりもいつしか消ゆる 山本智恵子

木もれ陽に名も無き花に心寄せ生きる倅せかみしめてみつ 岡村芳子

大ききも高さもかたちも異なるに流れる雲の行方はおなじ 土屋君子

許し難い言葉を聞きしわが耳は赤唐辛子の辛きをあぢはふ 高橋百代

佐藤真理子

ご意見をお寄せ下さい

町長公室 広報防災係 ☎42-3962

町民の広場

ご質問・ご提案に

お答えします・・・

大規模花畑の拡大は

那賀地区で実施された花畑は道行く人たちの目を楽しませ大好評でした。ところで町には、もう一つ重文岩科学校へ向かう道すがら、道部・岩科地区にも田んぼが広がっています。那賀地区ほど大規模にはできなくても、農協岩科支店から岩科小学校までの間くらいで実施できないでしょうか。

(答) この事業は、当町が進めている「花いっぱい運動」の目玉にしようと昨年度初めての試みとして実施したもので、中耕地区の約五・五畝が花畑となりました。

当地区は、県道沿いであり、全体では十畝以上の水田が広がっています。また、一部については数年前より菜の花畑の造成にも協力をいただいているなど条件が良かったことから選ばれました。

本年度につきましても、中耕地区での実施を計画し、先日、説明会を開催して耕作者の方々に協力をお願いをしたところです。

実施地区の選定にあたっては、トイレや駐車場対策等の反省もありますので、地域の状況を把握しながら検討していきたいと考えています。

(町長公室)

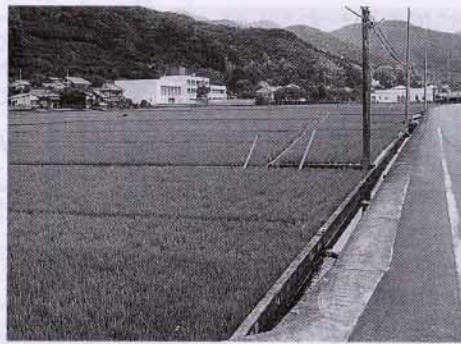

▲岩科地区への拡大は

振興公社委託事業の

合理化は

平成十二年度の振興公社委託事業が五千万円の赤字と知り驚きました。私たちの税金で補填されることになると思いますが、人件費や仕入れ関係の見直しなど合理化に向けてどのような検討がなされていますか。

(答) 振興公社は、公益事業の推進と国民宿舍伊豆まつぎ

き荘をはじめとした公の施設の効率的な管理運営を行っています。

ご質問のとおり平成十二年度は想定損益計算で四千九百万円余りのマイナスを計上しました。この対策として、各施設ではそれぞれに企画商品を考え誘客に努め、職員の勤務形態の見直しや手当等のカットも実施しました。

今後は町内購入を前提としながら入札や見積り合わせの方法等を検討し、健全経営に努めていきます。

なお、平成十二年度赤字分につきましては、利益積立金・建設改良積立金で補填いたします。(振興公社推進本部)



▲サンセットヒル松崎で

切った庭木の処理は

町営の焼却場では大きな物を燃やすことができないというところで、切った庭木などをその場で燃やし、煙で迷惑することがあります。庭木などは小さく切って指定袋に入れても破れたりする場合があります。ひもでしばって出すことは認められませんか。

(答) 日頃は、ゴミの分別収集にご協力いただき、ありがとうございます。

ご質問の件ですが、分別収集開始にあたり配布した資料では、「生木は直径二〇〜三センチ、枯木は五〜六センチまで、東の大きさは三十センチまで」となっていて、指定袋に入れることになっていません。

分別収集を行う上で、出したゴミに責任を持ってもらうため、可燃物は全て指定袋に入れ、名前を書いていただいています。お手数をお掛けいたしますが、束ねる際に量を調整するなどの工夫をして制度にご協力下さるようお願いいたします。(生活環境課)



町のできごと



7/1 日
伝統の地引き網に挑戦
石部温泉大地曳き網まつり

第十八回石部温泉大地曳き網まつりが石部海岸で盛大に開催されました。

真夏を思わせるような好天のなか、訪れた行楽客ら約五百人が地引き網に挑戦しました。

前日に仕掛けられた網が浜辺に引き寄せられるとアオリイカ、メジナ、イワシなどがとびはね参加者からは歓声があがりました。

取りたての魚は早速焼かれ、行楽客らに振る舞われました。



7/17 火
水難事故への備えは万全
松崎町消防団救命講習会

松崎町消防団による救命講習会が西伊豆町福祉センターで開催されました。

この講習会は、水難事故等に備え西伊豆広域消防本部職員を講師に毎年開催されているもので団員五十人が参加しました。

参加者は、ダミー人形を使い人工呼吸による蘇生法を学びました。受講者には三年間有効の修了証が交付され、既受講者分を含めた全団員の受講率は約四二割となりました。



7/20 金
自己記録の更新目指し力泳
松崎海洋センター水泳大会

第十六回松崎海洋センター水泳大会が海洋センターを会場に開催され、町内の小学生約六十人が出場しました。

大会では、小学校低学年のピート板競技や中学年以上のクロール、平泳ぎなど四泳法とリレー競技が行われました。

選手たちは、父兄の声援を受けながら自己記録の更新を目指しました。

今回は二競技で二つの大会新記録が生まれました。



7/22 日
サザエ大漁に歓声
雲見温泉サザエ祭り

雲見観光協会主催によるサザエの無料狩りが雲見海岸で行われました。

この日漁船から海水浴場にまかれたサザエは二百五十キ、約三千五百個。参加者たちは太鼓の合図で一斉に海に飛び込み、サザエ狩りを楽しみました。

なかには、袋いっぱいサザエを取る子どもたちもいて海水浴場は大漁にわきました。

浜辺では早速、つば焼きにする人たちも見られました。

18	17	16	15	14	13	12	11	10	9	8	7	6	5	4	3	2	1	
土	金	木	水	火	月	日	土	金	木	水	火	月	日	土	金	木	水	
	合同相談 一〇:〇〇〜(生)	伊豆西海岸力ヌー大会 一三:〇〇〜(安良里港) 松崎花火大会 二〇:〇〇〜(松崎海岸)	三浦地区花火大会 二〇:三〇〜(岩地・石部・雲見) 灯籠流し 一九:〇〇〜(ときわ大橋)					基本健診結果説明会 一三:三〇〜(道部公民館)	基本健診結果説明会 一三:三〇〜(桜田公民館)		定期健康相談 九:三〇〜(福)	基本健診結果説明会 一三:三〇〜(伏倉公民館) 健康相談 九:三〇〜(小杉原) 一三:三〇〜(門野・池代)			基本健診結果説明会 一三:三〇〜(環) 育児グループ 一〇:〇〇〜(児)	リハビリ教室 一三:三〇〜(福)		お誕生相談 九:三〇〜(福)

8月は「道路ふれあい月間」

国土交通省では、道路の役割や重要性を再認識してもらうため、8月1日から31日までの1カ月間を「道路ふれあい月間」として、また8月10日を「道の日」として道路の正しい利用の啓発、道路愛護思想の普及を図っていきます。皆さまのご理解、ご協力をお願いします。

入札結果のお知らせ 500万円以上の入札結果

- 【工事名】 農道10号上道部広田線新設工事(道部)
- 【金額】 5,880,000円
- 【工期】 平成13年6月30日~10月31日
- 【業者名】 伊藤建設工業(株)
- 【工事名】 中川地区水道本管布設替工事(第1工区)
- 【金額】 26,040,000円(船田)
- 【工期】 平成13年6月30日~11月26日
- 【業者名】 (株)赤沢水道
- 【工事名】 中川地区水道本管布設替工事(第2工区)
- 【金額】 51,975,000円(峰輪)
- 【工期】 平成13年6月30日~12月26日
- 【業者名】 (株)赤沢水道
- 【工事名】 中川地区水道本管布設替工事(第3工区)
- 【金額】 21,000,000円(南郷)
- 【工期】 平成13年6月30日~11月26日
- 【業者名】 (株)金指設備工業

自衛官募集

- 航空学生**
海上・航空自衛隊の幹部パイロットを養成するコースです。約3年後には業務用操縦士の国家資格を取得します。
- 一般曹候補学生**
全員が2年後に曹に昇任、大半が幹部となり活躍するコースです。
- 曹候補生**
3年以降選考により曹に昇任、幹部への道も開かれたコースです。
- 2等陸・海・空士**
最も一般的で、曹及び幹部への道も開かれたコースです。2~3年を一任期として勤務します。
【資格】
①は18歳以上21歳未満の高卒者(見込み含む)。
②は18歳以上24歳未満。
③と④は18歳以上27歳未満。
(年齢はいずれも平成14年4月1日現在で)
【受付】 8月6日(月)~9月7日(金)
【試験日】 ① 9月22日(土)
②③ 9月16日(日)
④ 9月19日(水)
【問合せ】 自衛隊伊東募集事務所
☎ 0557(37)9632

夏まつり

- 灯籠流し・水中花火
【日時】 8月15日(水)19:00~
【場所】 ときわ大橋周辺
- 三浦地区花火大会
【日時】 8月15日(水) 20:30~
【場所】 岩地・石部・雲見海岸
- 松崎花火大会
【日時】 8月16日(木) 20:00~
【場所】 松崎海岸

8月21日は県民の日

明治9年8月21日に静岡県と浜松県が合併して現在の静岡県が成立したことを記念して、120周年の節目の年である平成8年に、静岡県県民の日条例により、8月21日を「県民の日」としました。各地でふれあいイベントや特別企画が展開されます。

8月は経済産業省主催の
電気使用安全月間です

☆安全エレちゃんからのお願い☆



関東電気保安協会
http://www.kdh.or.jp

第33回静岡県青年の船 参加者募集

【期 日】平成13年12月28日(金)
～平成14年1月7日(月)
【渡航地】中国(天津・北京・上海)
【参加者】100人
(平成13年4月1日現在18歳以上
32歳以下の男女)
【参加費】160,000円
【募集期間】8月1日(木)～9月28日(金)
【主 催】静岡県青年連絡協議会
【問合せ】教育委員会 ☎42-3971

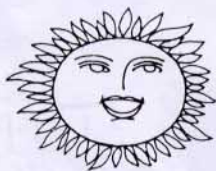

31	30	29	28	27	26	25	24	23	22	21	20	19	
金	木	水	火	月	日	土	金	木	水	火	月	日	
二歳児歯科相談 基本健診結果説明会 一三三〇〇〇(環) (農協中川支店)	基本健診結果説明会 一三三三〇〇(農協中川支店)	乳児健診 一三三〇〇〇(福)					基本健診結果説明会 一三三三〇〇(環)	リハビリ教室 一三三三〇〇(福)	基本健診結果説明会 一三三三〇〇(江奈三公民館) 痴呆老人家族の集い 一三三三〇〇(生)	区長会 一三三三〇〇(環)	定期健康相談 九三三〇〇(福)	基本健診結果説明会 一三三三〇〇(江奈一公民館)	パパ・ママセミナー 九二二五〇(西伊豆町保健センター)
凡 例 (環)……………環境センター (生)……………生涯学習センター (福)……………福祉センター													

入湯税出張徴収 8月27日(月)

◇岩地 10:00～10:40
◇石部 11:00～11:40
◇雲見 13:30～14:10
会場は各地区公民館です。

今月の納税 町県民税 2期

税一口メモ

贈与税について

今年4月から贈与税の基礎控除が60万円から110万円に改正されました。また贈与税にはその他の特例があります。

夫婦間で居住用不動産または居住用不動産の購入資金の贈与については、配偶者控除があり、父母や祖父母からの住宅取得資金の贈与についても特例があります。

これらの特例を受けるには一定の条件がありますので事前に協議が必要です。



行政・人権・心配 ごとと合同相談

【日 時】8月17日(金)
10:00～15:00
【場 所】生涯学習センター
ふれあいホール

犬・猫ひきとり

【日 時】8月8日(水)・29日(水)
11:45～12:00
【場 所】松崎町役場

今月の水道工事当番店

◇1日～10日
株金指設備工業 ☎42-1147
◇11日～20日
三友設備 ☎42-1245
◇21日～31日
㈱杉山興業 ☎42-0234

町の交通事故

平成13年7月15日現在
()は前年同期
人身事故 24件 (24)
物損事故 49件 (62)
死 者 0人 (0)
傷 者 32人 (34)

松崎警察署から

「長い間、音信がない」「病気や家庭の事情を苦にして家出し、所在不明になっている」などの理由で、家族・親戚・知人をお捜しになっている方はいませんか？

ご近所や身近に「家出をして来ているのでは？」と思われる不審な人はいませんか。

松崎警察署では、8月の1カ月間、「行方不明者をさがす相談所」を開設します。秘密は守られます。情報提供のご協力をお願いします。

【問合せ】松崎警察署 ☎42-0110

第2回 市町村対抗駅伝競争大会

県内74市町村の代表がタスキをつなぐ第2回市町村対抗駅伝競争大会が今年も11月24日、静岡市で開催されます。

松崎町では、大会に向け7月11日に実行委員会を発足。平野明彦さん(桜田)を監督に選手候補者(総勢25人)を決定しました。

7月19日には、関係者が一堂に会し、決起大会が行われました。今後選手たちは、合同練習を重ね大会に臨みます。皆さまのご声援をお願いします。



山口地区で3世代交流を目的に七夕飾りを作り、宇治橋に取り付けました。

《今月の金婚式該当者はありませんでした》

まちかどトピックス



松崎高校の全校生徒が奉仕活動の一環としてカーブミラーの清掃を行いました。

広報あれこれ

7月24日から花の三聖苑を会場に「新世紀松崎三聖塾」が開塾されました。

参加したのは、町内小学校5年生の希望者23人。3泊4日の日程で三聖会堂に寝泊まりし「自然・体験・友達いっぱい」をテーマに体験活動などが繰り広げられました。テレビ、ゲーム、ごちそうもない4日間。参加した児童たちは新たな出会いや発見がたくさんあったようです。詳細は次号でお伝えします。(馬)

町の人口と世帯

(平成13年7月1日現在)

総人口	8,945人 (△7)
男	4,253人 (△5)
女	4,692人 (△2)
世帯数	3,080戸 (△2)
転入	7人
転出	15人
出生	6人
死亡	5人

()内は前月比

(6月分)
戸籍だより

おめでとうございます(出生)

地区	氏名	性別	保護者
伏倉	マナ 愛海	女	秋葉正嗣
峰	ミズ 美結	女	稲木清宏
西区	ワタル 航	男	端山智充
江奈2	ユヅ 結美	女	渡邊直明
野田	スバル 昂	男	菊池信雄
西区	シュン 俊	男	藤井昭一



おくやみ申し上げます(死亡)

地区	氏名	年齢	届出人
雲見	山本福徳	64	美江
江奈4	山本ウツタ	78	山田てる
石部	高橋はる	79	幹雄
峰輪	青木ひさ子	76	守

※この欄に掲載を希望されない場合は、お申し出ください。

学校ひろば

(3)

中川小学校

電話四三〇〇〇三

七月十八日の夕方五時から翌朝の七時にかけて、原始キャンプ(宿泊体験学習)を行いました。このキャンプには六年生十三人の「学校に泊まりたい」というかねてからの願いと「原始的な住居・食事を体験することにより、普段の生活を振り返る・子ども自身の手で運営する・協力し合う中で友だちの「きらり」を見つめる・小学校生活の良い思い出にする」などたくさん思い出に「な」が込められています。まずは住まい作りです。社会の時間に調べた原始・縄文時代の住まいの材料・形・大きさなどをもとに、六年生だけで作ろうかと迷いましたが、

六月十五日の参観日、渡邊さんや家の人に手伝ってもらいながら「建てまい」をしました。たくさんダンボールで覆われた屋根ができて「竪穴式住居」が完成したのは、七月九日でした。十八日には住居の中で縄文人ってどんなことを夢見たんだろうなと思いつきながら過ごしました。

竪穴式住居作りに詳しい渡辺雄市さんの助けを借りることにしました。屋根は、わらとダンボール二百枚、柱は大竹八本。五月二十五日、八本の孟宋竹を学校裏の斉藤さんの山か

中川小学校では、総合的な学習の時間等を通して「中川を遊ぶ・中川を学ぶ」活動を大切にしています。



▲完成した竪穴式住居前で