

広報



2003
(平成15年)

まつざき

4

No. 467



きれいな花がいっぱい

三聖苑ガーデニングフェア



▲那賀花畑を散策する聖和保育園児



平成15年度

施政方針

三月四日に開会された町議会定例会で、深澤町長が新年度のまちづくり方針を発表しました。
(一部省略・抜粋)

豊かな自然と文化の薫るまちづくり

デフレ傾向に歯止めが掛からず、失業率も過去最高の数値を更新する等、一向に明るさが見えて来ない状況にあって、この地域においても、一年前の中部銀行の破綻を始め、町内業者の相次ぐ倒産など厳しい現実には、心痛む思いです。

活 力ある産業づくり

このような状況下、依存財源に頼らざるを得ない我が町の一般会計の予算編成は、極めて厳しい内容となりましたが、新たな総合計画の理念を踏まえつつ、出来る限り前向きな予算編成に心掛けました。

観光振興事業として、鏝絵のまちづくり事業、ツーデーマーチ、旅館組合実施のスケッチコンクルの助成など、松崎らしさの演出とイメージ

アップに引き続き努めてまいります。

商業の振興につまみしては、融資に対する助成制度により、商業者の経営支援に努めます。

総額四億四千四百五十三万円を計上しました。

安全で快適な住宅環境づくり

環境衛生対策、環境保全の促進対策として、し尿等、陸上処理プラント建設事業の負担金、合併処理浄化槽設置に対する補助金を盛り込みました。プラントの建設につきま

しては、二月二十六日のプラント会議において、西豆三町村七箇所の候補地の中から江奈の大久保山一帯を最終予定地として絞り込み、西豆三町村一丸となって建設に向けて努力すること意思の統一を図

られました。

これを受けて、三月三日の

夜に地元の江奈二区に出向き、地元住民の方々に内容説明と

お願いをしてまいりました。

出席された皆様方には、申し出の主旨に概ねご理解いただいたものと思っております。

今後は、地主の方々にお願

いがあり、ご理解とご協力を仰ぐ所存です。なお、概算事業費として約二十三億円が見

込まれています。

次に景観と住宅地域の整備

として、ナマコ壁技術伝承事業を継続し、居住空間の創造

に併せ、景観整備に取り組んでまいります。

交通安全、防犯対策等につ

きましては、ソーラー照明灯

の設置を新規で盛り込むとともに、防災備品の充実、急傾

斜地崩壊対策事業などを実施し、災害の防止に努めます。

円を計上しました。

やさしさのある健康と福祉づくり

少子高齢化が進む中で、保健福祉対策は、ますます重要性が増してきています。地域福祉、高齢者、児童、障害者福祉の充実については、新たに身体障害者サービス制度が措置から支援費に制度改正され、よりきめの細かいサービスの供給が可能となりました。住宅、施設サービスの充実を図り、更なる福祉のまちづくりを推進してまいります。

また、保健対策事業の幅広い展開と救急医療ネットワークの構築を図るとともに、国民皆保険の理念に基づき、保険事業の推進に努めます。

総額五億四千七百三十七万円を計上しました。



▲ナマコ壁技術伝承事業



▲音のピカイチ



▲町議会定例会

交 通・情報 ネットワークづくり

港湾の整備事業費負担金に二億四百四十七万円を計上したほか、赤字路線バスの運行支援事業や道路維持改良事業にも引き続き取り組みます。

情報、通信基盤の整備として、国と専用回線で結ぶ情報ネットワークの整備を推進します。

総額二億九千三百七十一万円を計上しました。



▲進む新港湾整備

未 来に向けた ひとつづくり

幼児教育、学校教育、青少年

年健全育成につきました。新たな事業として中学校の改修に係る基本設計及び地質調査費を計上しました。また、

岩科及び三浦小学校の複式学級への対応として非常勤講師の確保も計画しました。

その他、幼稚園の三歳児保育、外国人教師による英語教育、青少年の健全育成事業等社会に対応出来る人づくりに努めてまいります。

総額一億三千二十四万円を計上しました。

み なが創る まちづくり

従来からの「花いっぱい運動」を継承し、コミュニティのまちづくりを推進するため、第四次総合計画の策定に参画していただいた百人委員会の皆様との意見交換の場を設定し、今後の町政運営に生かしてまいり所存です。

広域行政の推進、計画的な財政運営につきましては、市町村合併の協議を進める中で従来からの一部事務組合を始めとする広域行政の推進に努めてまいります。

総額一億七千五百七十五万円を計上しました。

終 わりに

地方分権、市町村組織の再編という大きなうねりの中で、松崎のすばらしさをいかにして残していくのが今、まさしく問われているのではないかと思います。

この歴史的な時代の節目にあつて、将来を担っていく子どもたちに何を残すべきなのか。我々大人が考えるべき事、成すべき事は一体何なのか。

法的に定められた合併の期限は迫っていますが、我が町の将来について議論する時間は十分にありません。

先人たちの英知と努力によって築き上げられた、他に誇れる文化遺産と温かい心は、我々にとって、かけがえのない財産です。この財産を後々に引き継ぐことが私たちに課せられた責務です。

町の最高責任者として、全力を挙げて諸般の課題に取り組みでまいり所存ですので、各位のご理解、ご協力をお願い申し上げます。

速報 市町村合併は 西豆三町村の枠で

市町村合併問題について、町長は三月十八日の町議会全員協議会において西伊豆町・賀茂村を含めた西豆三町村で合併を推進することを表明しました。

今後、議会の議決を経た後、法定合併協議会を立ち上げ、三町村で合併した場合の将来像を議論することになります。合併は、特例法の期限である平成十七年三月三十一日を目指し、事務手続きが進められます。



▲西伊豆町長・賀茂村長に意向を説明(3/18)

平成15年度

予算

新年度の町づくりの基本となる平成十五年度予算が、町議会三月定例会で議決されました。皆さんの納めた税金がどのように生かされていくのか、予算の概要と主な事業についてお知らせします。

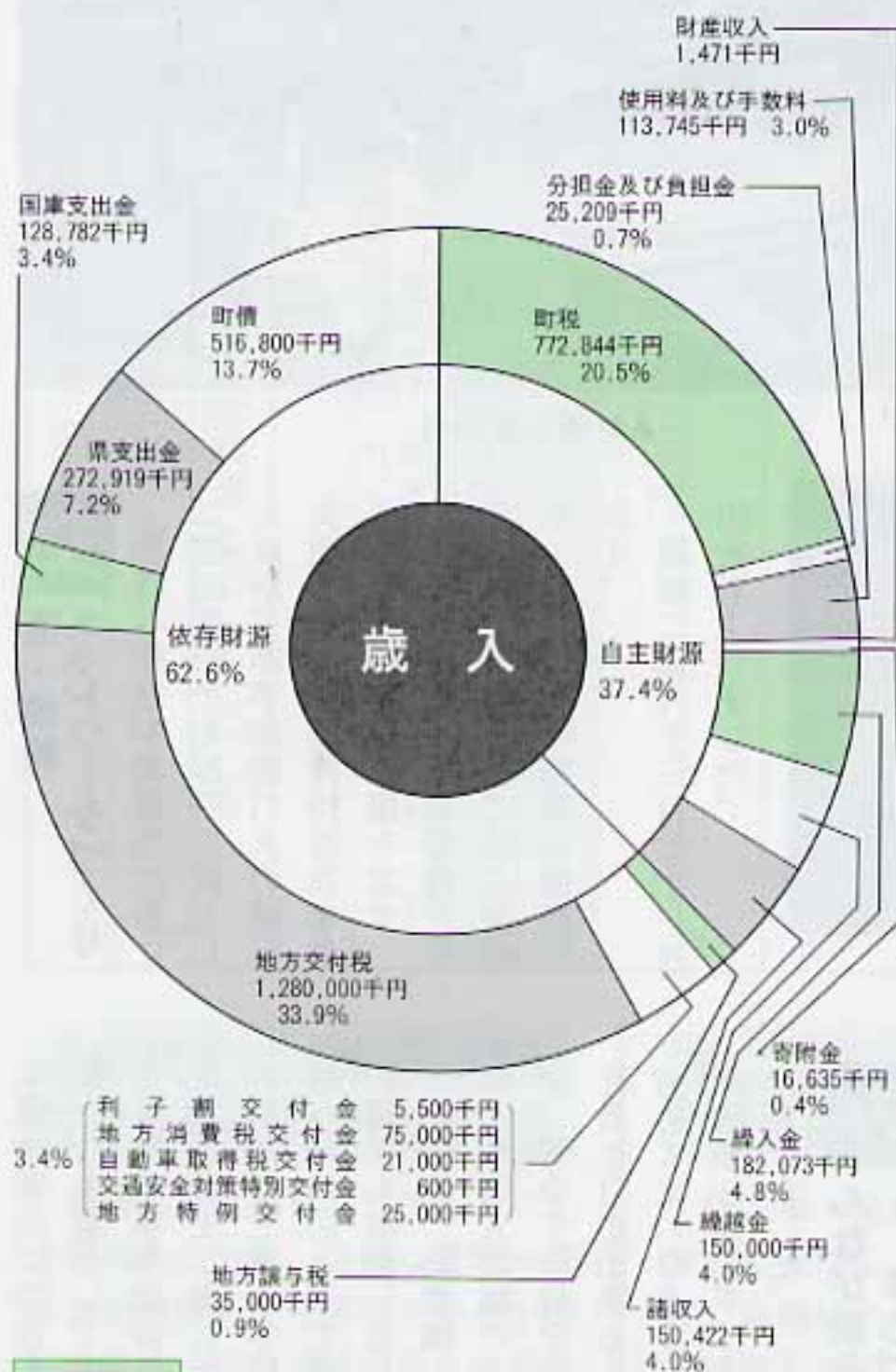

歳入合計

37億7,300万円

- **町税**
町民の皆さんから納めていただく税金。
- **分担金及び負担金**
小規模授産所運営費、養護・特養老人ホームや保育料などのお金。
- **使用料及び手数料**
公共施設の使用料、住民票などの交付手数料。
- **繰入金**
各種基金などから一般会計へ繰り入れるお金。
- **繰越金**
一般会計から次の会計年度へ持ち越されたお金。
- **諸収入**
歳入科目の区分に該当しないお金など。
- **地方交付税**
一定の基準に基づき国から交付されるお金。
- **国庫支出金**
事業を行うために国から交付されるお金。
- **県支出金**
事業を行うために県から交付されるお金。
- **町債**
事業を行うために借り入れるお金。

一般会計予算の概要

平成十五年度予算は、今年度からスタートする第四次総合計画に沿い「豊かな自然と文化の薫るまち」を目指して編成しました。

町税や地方交付税等の減収により、厳しい財政状況の中での予算編成となりました。

住民要望にこたえるため、予算総額は、三十七億七千三百万円と、前年度対比二・四%の減にとどめました。この結果十一年度から昨年度を除き毎年減額の予算となりました。

歳入

町税が昨年に引き続き五年連続のマイナスとなりました。これは景気低迷による個人、法人所得の落ち込みや固定資産税（建物）の評価替えによる影響によるものです。

また、主要財源の地方交付税については、制度の見直し等により、前年対比一億五千万円の減収が見込まれ、このために臨時財政対策債（通称赤字地方債）の借入を三億二千万円とし、その他、各事業の執行に伴い、交付税措置の

〈会計別予算額〉

一般会計	37億7,300万円
水道事業会計	3億148万円
温泉事業会計	7,651万円
町営駐車場会計	450万円
伊豆まつぎき荘事業会計	2億8,772万円
サンセットヒル松崎事業会計	2億4,751万円
国民健康保険特別会計	9億2,601万円
老人健康保険特別会計	11億3,361万円
介護保険特別会計	5億2,854万円
岩地集落排水事業特別会計	686万円
石部集落排水事業特別会計	1,090万円
雲見集落排水事業特別会計	4,152万円
総額	73億3,816万円

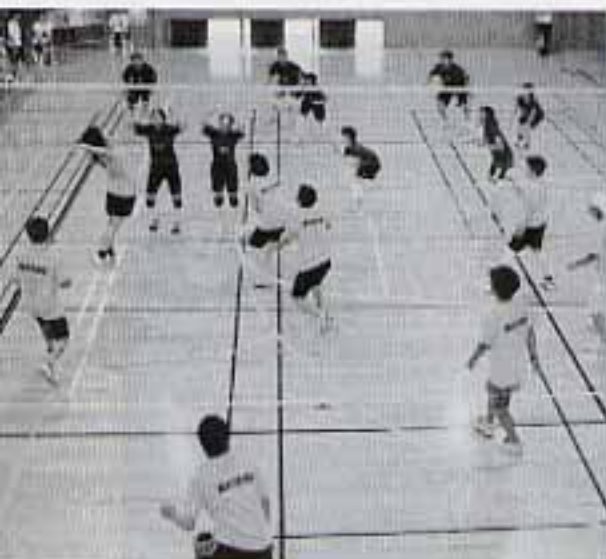

- **議会費**
議員の報酬、費用弁償など議会の活動に必要な経費。
- **総務費**
全般的な管理事務、財政・財務管理などに必要な経費。
- **民生費**
住民の一定水準の生活と安定した社会生活を保障するのに必要な経費。
- **衛生費**
健康で衛生的な生活環境を保つための経費。
- **農林水産業費**
農業土木、農業構造改善、水産振興などに必要な経費。
- **商工費**
商工業の振興、観光事業などに必要な経費。
- **土木費**
道路、河川、港湾など土木事業に必要な経費。
- **消防費**
火災などの災害防除、災害時の活動に必要な経費。
- **教育費**
学校教育、社会教育など教育関係にかかる経費。
- **公債費**
町債としての借入金を長期にわたって返済するお金。

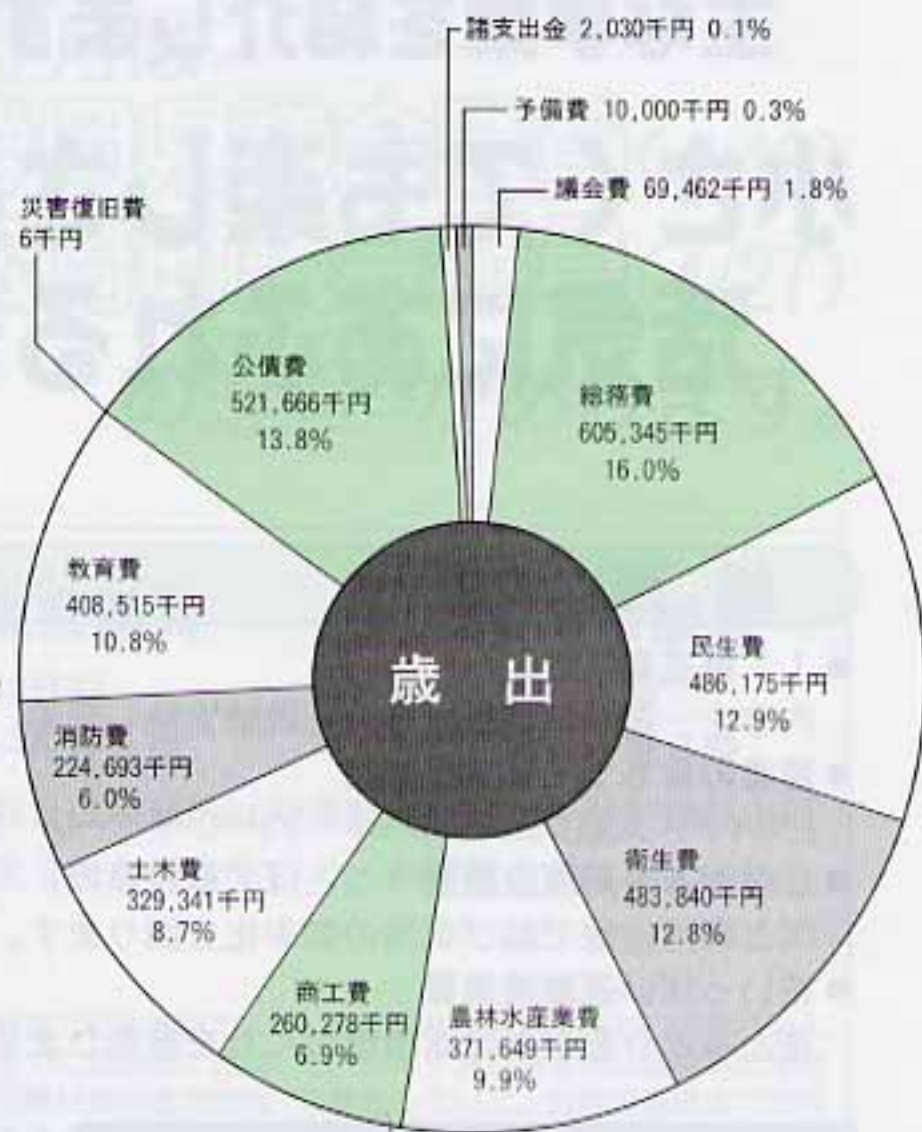

歳出合計 37億7,300万円

一般会計予算を家計に例えると

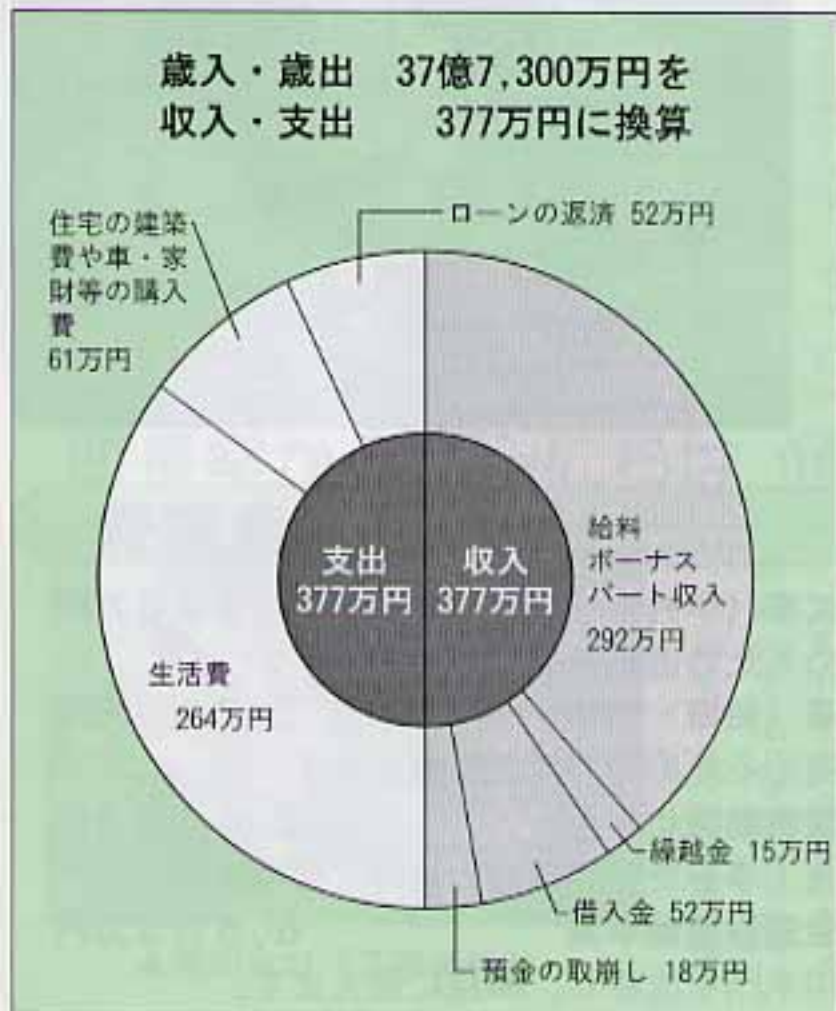

歳出

あるものについては、財源確保のため、極力借入をすることにはしました。

なお、不足する財源を補填するために財政調整基金を一億五千万円繰り入れることにしました。

予算編成方針で定めた経常経費の五%削減を目標に節減合理化を図りました。

目的別経費の主な増減要因や対前年比は、次のとおりです。議会費は議員欠員分増で対前年比四・八%増、総務費は庁舎空調熱源更新工事、町議選、L G W A N 用施設整備

で五・七%増、民生費は身体障害者支援費(制度改正)、老人保健特別会計への繰入金増などで五・三%増、衛生費は旧最終処分場の保留により二二・九%の減、農林水産業費は雲見漁港海岸保全施設の事業費減などにより三・二%の減、商工費は施設整備の増などにより三・六%増、土木費は港湾整備負担金の増などにより七・四%増、消防費は広域消防組合負担金や施設整備費の減により四・三%減、教育費は中学校改築費を盛り込み〇・二%増、公債費は平成二年度借入の償還終了により四・〇%減となりました。

平成15年度 主な事業を紹介します

小さくても楽しさと 活気にあふれるまちづくり



総務費

- IT推進事業費 389万円
内容を一新し、IT講習会を継続実施します。
- 若者のまちづくり支援事業 532万円
ピカイチ・太鼓フェスティバル・アドベンチャーレースなどを支援します。
- LGWAN用施設整備（ことばの解説参照） 1,130万円
国と専用回線で結び業務の効率化を図ります。
- 花いっぱい運動推進費 2,198万円
花とみどり豊かな生活環境づくりを推進します。



民生費

- 児童手当 2,315万円
未来を支える子どもたちが健やかに育つよう支援します。
- 保育所実施委託 5,430万円
保育を必要とする児童のために保育事業を委託します。
- 障害者支援費等 8,016万円
心身障害者(児)の居宅サービスや施設入所の費用を助成します。
- 介護保険対策事業費 9,462万円
介護保険事業への負担の軽減と円滑な運営を図ります。

衛生費

- B型C型肝炎ウイルス検査事業 55万円
肝炎感染者の早期発見のため、検査費用の助成をします。
- 乳幼児医療扶助費等 499万円
乳幼児の疾病予防と早期治療のため医療費の助成をします。
- し尿等陸上処理プラント建設事業負担金 1,462万円
し尿処理施設建設に向けた調査・設計事業に対する負担金。
- 合併処理浄化槽設置事業 3,144万円
浄化槽の新設、切り替えについて補助金を交付します。



農林水産業費

- 中坪2号線改良工事（中村） 1,220万円
交通の利便を高めるため道路を拡幅します。
- 久保田線新設工事（船田・峰輪） 2,710万円
農地の生産性を高めるための農道を整備します。
- 石部集落排水施設機能強化事業 2,835万円
施設の防水・防食工事等を行い機能の維持に努めます。
- 雲見漁港海岸保全施設整備事業 6,505万円
老朽化した太田川水門を改修し、津波に備えます。





ことばの解説

LGWANってなに？

LGWANは (Local Government Wide Area Network) の略で総合行政ネットワークといわれます。これは、国と市町村を行政専用の回線で相互に結び、情報の高度利用を図ろうというものです。



商工費

- 花の三聖苑ガーデニングフェア事業 300万円
花栽培などの楽しさを普及させます。
- 鍛絵の町づくり推進事業 550万円
全国左官技能競技大会、鍛絵コンクールなどを開催します。
- 伊豆の長八美術館駐車場舗装事業 600万円
長八美術館前の駐車場を舗装します。
- 高通山遊歩道整備事業(雲見) 2,000万円
高通山に通じる遊歩道を整備します。

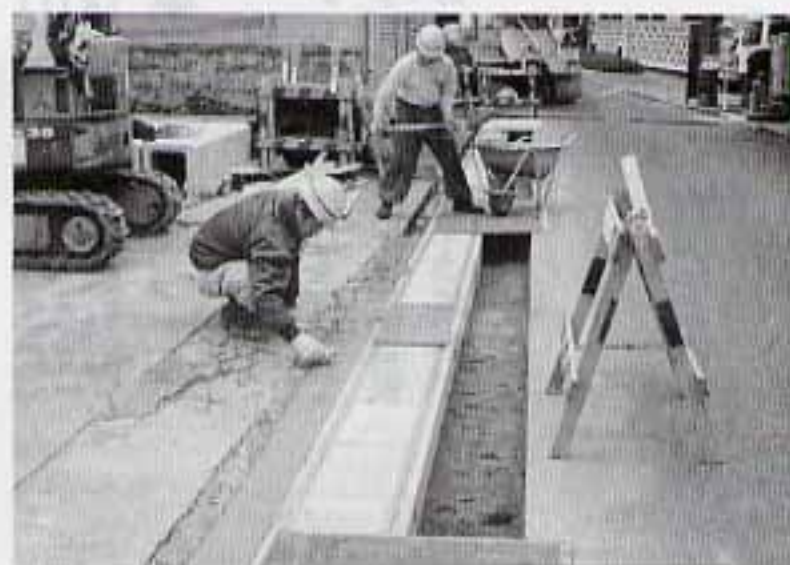

土木費

- 住宅地震対策事業 42万円
東海地震から住宅の倒壊を防ぎます。
- 浸水地域基礎調査事業(南区) 180万円
大雨による浸水対策の検討資料とします。
- 河川維持工事費 991万円
那賀・宮内の護岸の改良を進めます。
- 道路維持改良工事 2,168万円
中区・池代など5ヵ所の道路改良を進めます。

消防費

- 消火栓改良工事 140万円
固定式消火栓を首振り式に改良します。
- 査閲大会事業 531万円
賀茂地区の査閲大会が南伊豆町で開催されます。
- 小型動力ポンプ付積載車 615万円
3分団2小隊(船田・門野)の積載車を購入します。
- 災害対策用備品 205万円
防災テント・投光機などを整備します。



教育費

- 国体対応事業 290万円
国体開催に伴うスポーツ行事を開催します。
- 複式学級対応用非常勤講師 325万円
岩科・三浦小の複式学級対応として非常勤講師を採用します。
- 国際理解教育推進事業 567万円
外人講師による国際教育の推進を図ります。
- 中学校改築事業 1,626万円
校舎建て替えに向け、地質調査、基本設計を行います。



多い高脂血症。糖尿病の予備群

平成十四年度基本健診結果を振り返って



健康対策室
山本文子 保健師

「高脂血症」「糖尿病予備軍」の人がいま増加傾向にあります。日常生活に支障はないし、病院に行くほどではないし・・・と思われがちですが、これらは生活習慣病と言われ、放置しておくと他の病気を併発する場合があります。

平成十四年度基本健診結果

基本健診は生活習慣病を始めとした体の異常の有無を発見するほか、受診者が自分の健康を知るための検査です。受診者一〇七七人のうちの検査項目も異常がなかった方はわずか九五五人。要指導者が五四五人（五〇・六％）、要医療者が四三七人（四〇・六％）でした。

この結果、九割の方が生活習慣病の入り口に立ち、一歩あるいは何歩か踏み出し始めていると言えます。

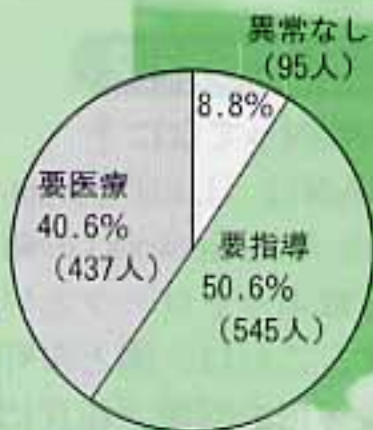

基本健診総合判定結果

松崎地区の女性に多い高脂血症

検査項目の中で特に異常者の多い高脂血症の割合を昨年度と比較すると十三年度は五六・九％でしたが、十四年度は五七・二％と若干増加傾向が見られました。

地区別に比較すると、松崎地区が他地区に比べ非常に高い割合を占め、松崎地区と中川地区は昨年度より今年度はさらに上昇していました。なかでも松崎地区の女性は七二・二％が高脂血症であり、他地区の女性より非常に高い傾向が見られました。反対に岩科地区は他地区に比べ、異常者が少なく、今年度はさらに改善されていました。

基本健診「高脂血症異常あり」の割合

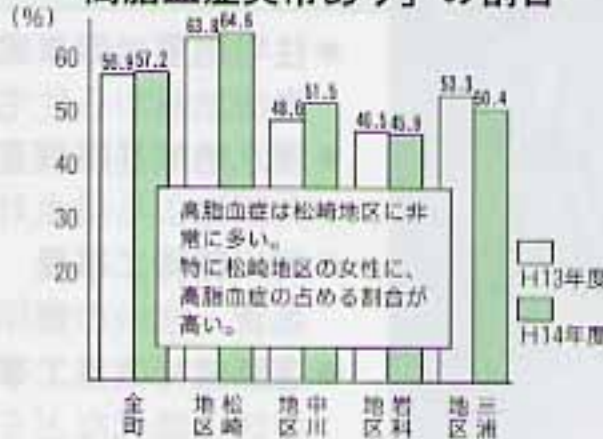

三浦地区に高血糖急増!

糖尿病予備軍と言われる血糖異常者の割合を見ると十三年度一五・八％の異常者が、十四年度は一六・〇％に増加していました。

特に三浦地区は一五・八％が二二・一％と急激に上昇し、男性・女性とも著しく増加していることがわかりました。反対に岩科地区は一〇・〇％

生活習慣病は皆兄弟

高脂血症や糖尿病といった生活習慣病の原因は、遺伝的な要因もありますが、生活習慣が原因で起こる場合が多いと言われています。

その原因としては、食べすぎや飲みすぎ、運動不足、ストレス、喫煙などがあげられます。

生活習慣病は皆兄弟であり、一つの異常が認められると次々に他の病気にかかる危険も高く、脳梗塞や心筋梗塞、腎不全など、命にかかわる重大な病気を引き起こす原因につながる恐れもあります。

基本健診「血糖値異常あり」の割合



が一五・七％に減少、中川地区も一七・一％から一四・三％に減少し、改善傾向が見られました。

生活習慣と病気の関連図

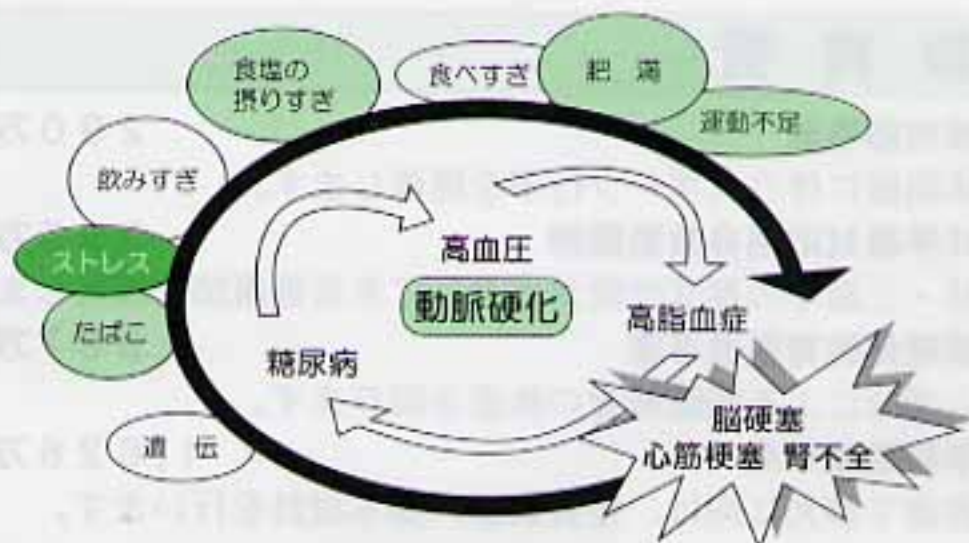

おわりに

基本健診は受けて安心するだけでなく、自分の生活習慣を見直す機会にして下さい。生活習慣と結び付けて健診結果を読み取ると、今の生活を続けていることが将来にどうかかわってくるのか、考えてみるための良い機会になると思います。健診は誰のためでもなく、自分のための健診なのです。

一票入魂



4月には
静岡県議会議員(4/13)
松崎町議会議員(4/27)
の選挙があります。

不在者投票の制度

投票日に都合があって投票所に行けない人のために、不在者投票制度があります。この制度を利用して大切な一票を無駄にしないようにしましょう。

◆不在者投票の期間と時間

- ・ 県議選挙 4月4日(金)～4月12日(土)
 - ・ 町議選挙 4月22日(火)～4月26日(土)
- いずれの期間も毎日、午前8時30分から午後8時までです。

◆不在者投票の場所

松崎町生涯学習センター 2階 小会議室

◆不在者投票ができる人

- ・ 仕事などで投票に行けない人
- ・ 自分の投票する区域以外で旅行や滞在している人
- ・ 病気やけがなどで歩行困難な人

静岡県議会議員

4月13日(日)

午前7時～午後8時

ただし、門野と三浦地区は投票終了時刻が1時間繰り上げられ午後7時までとなりますので、お間違えのないようにして下さい。

投票日と投票時間

松崎町議会議員

4月27日(日)

午前7時～午後8時

投票できる人

昭和58年4月14日までに生まれた人で、今年1月3日までに松崎町に住民登録をしていて、投票日当日まで町内に引き続き住所のある人です。

昭和58年4月28日までに生まれた人で、今年1月21日までに松崎町に住民登録をしていて、投票日当日まで町内に引き続き住所のある人です。

投票できる人で、投票所入場券が届かなかったり、なくしたりしたときでも、選挙人名簿に登録されていれば投票できます。このようなときは選挙管理委員会へ連絡するか、当日、該当する投票所で申し出て下さい。

投票する場所

投票所入場券に該当する投票所が記載されていますのでよくお確かめのうえ投票所にお越し下さい。

* ご不明な点は、選挙管理委員会 (☎42-1111) にお問い合わせ下さい。

し尿処理施設の建設に向けて

建設に向けて

し尿処理施設の第一候補地を江奈字大久保に決定した西豆衛生プラント組合は三月三日、江奈の責善社で地元の皆様を対象にした説明会を開催しました。

この西豆衛生プラント組合は、昭和四十一年に設立され、すでに三十七年が経過しました。設立の目的は、し尿処理施設の建設でしたが、この間、建設用地が決定しないまま現在に至っています。

こうしたなか、すでにお知らせしましたが、国際的な環境保全を目指すロンドン条約関連で、国は平成十四年二月に法律改正をし、し尿・浄化槽汚泥の海洋投棄を禁止としました。猶予期間は五年間、つまり平成十九年二月までということになります。

我が組合では現在、収集したし尿や浄化槽汚泥

町長室からこんにちは ⑩



▲説明会で(江奈責善社)

を田子あるいは安良里に係留してある貯留船に入れ、満タンになると、御前崎沖約百[○]の海上に捨てているのが現状です。

説明会には、私その他、西伊豆町長、賀茂村長も同席。候補地決定までの経過を説明し、理解を求めたところです。

平成十九年二月の最終期限を視野に、用地決定は急務と言えます。市町村合併問題と時を同じくし、いろいろな要素が絡み合っていますが、地元の皆様をはじめ町民各位のご理解をお願いするところです。

松崎町長 深澤 進

【4月の救急当番医 西伊豆地区】

は日曜・祝祭日 *時間等は当番医で確認して下さい。

月日	外科系	内科系	月日	外科系	内科系	月日	外科系	内科系
4. 5 . 6	石田医院 ☎42-0078	安良里診療所 ☎56-0016	. 19 . 20	西伊豆病院 ☎52-2366	田子診療所 ☎53-1555	. 29	—	菊池医院 ☎42-2811
. 12 . 13	— —	中江医院 ☎42-0025	. 26 . 27	池田医院 ☎55-0010	安良里診療所 ☎56-0016			

国民年金

○国民年金保険料について

平成15年度の国民年金保険料は昨年と同じ159,600円（月額13,300円）です。

1年分前納で納めると156,770円で2,830円お得です。前納の場合の納付期限は4月30日ですのでお間違いなく。

○国民年金の給付額について

平成15年度の国民年金給付額が下記のとおり改定されます。

年金の種類	年金額
老齢基礎年金	797,000円 (全期間納付の場合)
障害基礎年金(1級)	996,300円
障害基礎年金(2級)	797,000円
遺族基礎年金	1,026,300円 (18歳未満の子供が一人の場合)

*国民年金保険料についての問い合わせは、三島社会保険事務所または役場町民課へ。

平成15年度の国民年金保険料 及び年金給付額について

わたくしたち ムシ歯はないうよ!

《3月の3歳児健診》

今回の健診でムシ歯のなかったお子さんです。



山本航世くん
(伏見)



森 広太くん
(江原2)



美澤菜穂ちゃん
(豊見)



松本真歩ちゃん
(建久寺)

特別児童扶養手当及び 特別障害者手当等のお知らせ

精神又は身体に障害のある児童を養育している方に、子育てにかかる費用の一部を特別児童扶養手当として支給します。

ただし、児童福祉施設等に入所されている児童を養育している方には支給されません。

また、在宅で重度の障害（日常生活において、常時特別な介護を必要とする障害）のある方に、その障害によって生ずる負担を軽減することを目的として、手当を支給します。

いずれの手当も、ご本人の申請に基づき支給されます。詳しくは健康福祉課にお問い合わせください。

【問合せ】☎42-3966

松

崎

文

芸

— 短歌 —

伊豆の山に雪降らば春来ると言ふみかん切りみる顔にわた雪の舞ふ

平野もみ子

旅先の娘より届きし仙台の元禄八年元祖の駄菓子

端山きら枝

風に乗り鳩より小さく見えし鶯心高ぶることのありてか

堀岡洋子

遊びみし童の声のはたとやみ夕暮の浜辺は闇に包まる

高橋栄美

石段をこつんこつんと蹴りながら吐き出してゆく迷ひの塊

山本智恵子

伊豆よりか遠く離れて長旅に見知らぬ土地に友と居るなり

土屋君子

水指のつもりがまるで骨壺とまちがへさうに焼きあがりたり

岡村芳子

むらさきの色を深めてたそがれがガラス細工の身におりてくる

高橋百代

明けてゆく空にしひとつ残されて輝く星を目に追ふしはし

佐藤真理子



町のできごと



3/5 水 春の日浴びて磯へ 石部でヒジキ刈り解禁

三浦地区の春の風物詩「ヒジキ刈り」が三月五日、石部地区で解禁になりました。当日は、かまを手にした区民約八十人が磯へ繰り出し、手際よくヒジキを刈り取っては麻袋に詰める作業が続けられました。収穫したヒジキはドラム缶などを置いて真水で煮た後、天日で自然乾燥させます。ヒジキは特産品として民宿の食卓に並ぶほか、土産物としても販売され人気があります。



▲大沢で

3/5 水 防火の誓い新たに 各地区で消火栓訓練

「消す心 置いてください 火のそばに」を統一標語に春の全国火災予防運動が三月一日から七日まで行われました。期間中、消防団による防火パレードや住民参加による消火栓の取り扱い訓練が行われました。火災発生時における消火栓の果たす役割は大きく、各会場とも参加者たちは、消防団員の指導のもと、真剣に消火栓の取り扱い方法を学び、防火を誓いました。



第20回 芸術祭芸術部門発表会 長崎町文化協会

3/9 日 日頃の練習成果を披露 文化協会芸術部門発表会

松崎町文化協会主催による第二十回芸術部門発表会が環境センター文化ホールを会場に開催されました。この発表会は、芸術部門各部の練習の成果を披露するため、毎年開いているもので器楽部、舞踊部、吟詠部、民謡部、合唱部の五部が出演し、二十三演目を発表しました。会場を埋めた観客を前にステージでは熱演が続ぎ、盛んな拍手が送られました。



3/14 金 色とりどりの花を楽しむ 三聖苑ガーデニングフェア

花の三聖苑ガーデニングフェアが三月十四日から十六日までの三日間、道の駅花の三聖苑で開かれました。会場では期間中、ハンギングバスケット（壁掛け花飾り）教室をはじめ園芸、寄せ植えなどの教室が開講され愛好家たちでにぎわいました。また、地元業者や下田南高校南伊豆分校の生徒らの手による大型の寄せ植え作品も並び、訪れた人たちの目を引きました。

4月 暮らしのカレンダー

25	24	23	22	21	20	19	18	17	16	15	14	13	12	11	10	9	8	7	6	5
金	木	水	火	月	日	土	金	木	水	火	月	日	土	金	木	水	火	月	日	土
BCG予防接種(生) 一三:〇〇〇	2歳児歯科相談(環) 九三:〇〇	ツベルクリン反応検査(生) 一三:〇〇〇		バハマセミナー(西伊豆町保健センター) 九:一五〇	第19回岩科重文まつり(岩科小学校) 一〇:〇〇〇		区長会(環) 一三:三〇〇 BCG予防接種(生) 一三:〇〇〇		ツベルクリン反応検査(生) 一三:〇〇〇	健康相談(福) 九三:〇〇		静岡県議会議員選挙					三種混合予防接種(生) 一三:〇〇〇		第19回中川三聖まつり(花の三聖苑) 一〇:〇〇〇	第4回伊豆松崎なまこ壁と桜のツーデーマーチ

平成14年度中山間地域等直接払交付金制度実施状況の公表

農業生産活動を通じ洪水の防止、土壌浸食の防止、良好な景観形成等多面的機能を発揮している中山間地域は、平地地域と比べ農業生産条件が不利な地域のため、担い手の減少、耕作放棄地の増加が進行していることから、国土の保全と多面的機能の確保を図るための「中山間地域等直接払制度」が平成12年度から5年間の期間で開始され、町でも3集落協定・25人の農業者で実施しています。各集落協定では、様々な農業生産活動を実施し、農用地の確保及び活用に務めています。

認定集落名	認定面積	14年度交付金額
雲見集落協定	54.666㎡	506,966円
石部集落協定	42.638㎡	851,910円
門野集落協定	80.535㎡	662,740円

新入学(園)児を交通事故から守る県民運動 4月7日～4月11日

新入学(園)児を交通事故から守る交通安全運動が実施されます。通学路や子どもの近くを通るときには、徐行や一時停止を心掛け注意して運転しましょう。

自衛官募集 自衛隊幹部候補生

陸・海・空自衛隊の幹部候補生学校に入校し、1年後に幹部に昇任。各職域の専門的リーダーとして活躍します。

【資格】22歳以上26歳未満(平成16年4月1日現在)で大学卒業程度の学力を有する者。

【給与】 初任給 218,400円
1年後 247,500円

【受付】4月7日(月)～5月9日(金)

【試験日】5月24日(土)～5月25日(日)

【問合せ】自衛隊伊東募集事務所 ☎0557(37)9632

大卒等就職面接会の開催

来春卒業予定者の大学生等と、県内企業との面接会を開催します。事前申し込み不要。履歴書を持参の上、参加して下さい。

【日時】4月23日(水) 10:00～15:00

【場所】ホテル沼津キャッスル

【対象】平成16年3月卒業予定の大学院・大学・短大・高専・専修学校の学生

【内容】約80社の人事担当者との個別面接及び選考

【問合せ】県雇用推進室 ☎054(221)2825

第19回 中川三聖まつり

【日時】4月6日(日)10:00～

【場所】花の三聖苑

【内容】・郷土芸能
・各種サービスコーナー
・ちびっこ広場 他

【問合せ】町長公室 ☎42-3962

第19回 岩科重文まつり

【日時】4月20日(日) 10:00～

【場所】岩科小学校グラウンド他

【内容】・各種サービスコーナー
・地場産品直売
・ちびっこ広場 他

総合グラウンド駐車場からシャトルバスが運行されます。

【問合せ】町長公室 ☎42-3962

平成15年度国税専門官採用試験

【資格】

・昭和51年4月2日～昭和57年4月1日生まれで大学卒または平成16年3月大学卒業見込者
・昭和57年4月2日以降生まれで大学卒同等資格者

【受付】4月1日(火)～4月17日(木)

【試験日】1次 6月15日(日)

【受験申込先】名古屋国税局

【問合せ】下田税務署 ☎22-0185

町のホームページ ができました!

松崎町のホームページが4月1日から運用を始めます。身近な情報が満載です。詳細については、次号でお知らせします。

アドレス <http://www.town.matsuzaki.shizuoka.jp/>

山下七男氏(西区) 従六位勲五等瑞宝章

元校長の山下七男氏(88)に従六位勲五等瑞宝章の高齢者叙勲が伝



山下七男氏
(西区)

達されました。山下氏は昭和9年から49年まで賀茂地区を中心に教員、教頭、校長を務められ、教育の振興に尽力されました。

未成年者飲酒防止 強調月間

4月1日～4月30日

少年の飲酒は脳等の発育に悪影響を与え、アルコール依存症の一因にもなります。昨年、松崎警察署管内では少年の飲酒による補導が多発しました。家庭・地域での厳しく暖かい「声掛け」にご協力をお願いします。

5	4	3	2	5/1	30	29	28	27	26
月	日	土	金	木	水	火	月	日	土
こどもの日	国民の休日 池代溪流釣り大会(池代川) 八:〇〇〜	憲法記念日			乳児健診(福) 一三:〇〇〜	みどりの日 みどりの少年団入団式(牛原山) 一〇:〇〇〜		松崎町議会議員選挙	
凡 例 (環) …… 環境センター (生) …… 生涯学習センター (福) …… 福祉センター									

入湯税出張徴収 4月21日(月)

- ◇岩地 10:00～10:40
- ◇石部 11:00～11:40
- ◇雲見 13:30～14:10

会場は各地区の公民館です。

今月の納税 固定資産税 1期 軽自動車税

税一口メモ

前納報奨金について

固定資産税や個人町県民税について納期前納付を行った場合、町が一定の基準により報奨金を納税者に交付することになっており、これを前納報奨金と呼んでいます。

例えば年100,000円固定資産税が課税される方が1期の納期に全額支払った場合2,200円が報奨金となり、納付時に差し引いて納付することができます。

金額については納税通知書に記載してありますが詳細については税務課にお尋ねください。

特設人権・行政相談

【日時】4月15日(月) 10:00～15:00

【場所】生涯学習センター ふれあいホール

犬・猫ひきとり

【日時】4月9日(水)・23日(水)

11:45～12:00

【場所】松崎町役場

図書館だより

4月のお話し会

【日時】19日(土) 10:30～

【場所】図書館みんなのひろば
絵本の読み聞かせ、語りなどです。子どもたちに聞いてほしいお話しがいっぱいです。

4月のお休み

7日(月)・14日(月)・21日(月)・25日(金・整理日)・28日(月)・29日(火・祝日)

【問合せ】図書館 ☎42-3972

町の交通事故

平成14年3月15日現在

() は前年対比

人身事故	4件 (-6)
物損事故	33件 (+14)
死者	0件 (±0)
傷者	7件 (-4)

宝くじ助成で太鼓購入

自治総合センター助成事業の一環としてこのほど、太鼓が購入されました。この事業は自治宝くじ受託事業収入を財源にコミュニティ活動の健全な育成と宝くじの普及広報活動を行うことを目的としています。購入された太鼓は牛原太鼓などで有効に活用されます。



町職員の退職・採用

《退職》3月31日付け

町長公室 鈴木 正
総務課 飯作 さゆり

《採用》4月1日付け



山田太一 (桜田) (税務課)
斉藤一憲 (峰輪) (町民課)
渡辺美里 (石部) (産業建設課)

花の舞台へ、感動へ。

■イベント
歌謡、演奏、舞踊、
伝統芸能、大活舞
体験教室の開催、
作品展など

■ボランティア
会場案内、受付、
植物園花実教
環境美化など

●お問い合わせ先
財団法人 静岡県観光振興協会
TEL (053)450-3282-5283
FAX (053)455-3770

※申込書はお近くの
旅行センター、
観光センターなどで、
http://www.flrta2004.or.jp



浜名湖花博
2004.12.11

参加者募集!

おめでとう金婚式 №68

昭和28年4月婚姻届のご夫妻を
紹介します。

地区	氏名	年齢	届出日
岩地	高橋 嘉一 類子	76歳 69歳	4.7
江奈2	土屋 真一 喜代子	73歳 73歳	4.8
門野	吉長 新作 貞子	75歳 72歳	4.15
門野	山本 至 月笑	76歳 75歳	4.25
江奈4	木村 春吉 幸子	71歳 70歳	4.27
雲見	渡邊 小三郎 たつ系	72歳 70歳	4.30

(2月分) 戸籍だより

おめでとうございます(出生)

地区	名前	性別	保護者
江奈2	菟 二	男	石田 恵治郎
桜田	瑞 葵	女	矢野 淳・あおい

おくやみ申し上げます(死亡)

地区	氏名	年齢	届出人
遠久寺	土屋 一二	92	茂 雄
宮内	國京伊左工門	66	禮 子
宮内	田中金太郎	94	義 一
道部	山本 はつ	89	忠 徳

広報まつざき

二〇〇三年四月一日発行
発行部 四六七号

広報あれこれ

広報を担当して丸4年。このほど人事異動で他課への異動が決まり今回の4月号が最後の広報紙となりました。試行錯誤を重ねながらの4年間でしたが、取材等を通じ多くの皆様にお世話になりました。紙面をお借りし厚くお礼申し上げます。

今後ともぜひ皆様の声を「広報まつざき」にお寄せ下さい。

(馬)

町の人口と世帯

(平成15年3月1日現在)

総人口	8,894人 (-9)		
男	4,215人 (-7)		
女	4,679人 (-2)		
世帯数	3,149戸 (-4)		
転入	17人	転出	23人
出生	2人	死亡	5人
()内は前月比			



※この欄に掲載を希望されない場合は、お申し出ください。

学校ひろば

四色縦割り活動

三浦小学校
045-10001

三浦小学校では、赤・青・緑・オレンジ色の四色に分かれた色別の縦割り活動が、学校生活のいろいろな場面で行われています。例えば、はつらつタイムに行われる四色対抗リレーや長縄大会、九月の運動会などです。



この縦割り活動を支えているのが、リーダーとしての六年生です。初めのうちは、下級生を上手に動かすことができなかったが、リーダーにリーダー性を発揮してきます。長縄の練習では、とべない子をそっと押す姿が、リレーの練習では、勝つために作戦を立てたり、バトンパスの仕方を教えたりする姿が、だんだんと見られるようになってきます。また、下級生もそんな六年生

をまとめて、がんばってください。

このリーダーの言葉を受け継ぎ、平成十五年度も一年生から六年生までが、関わりながら生き生きと活動する三浦小学校の伝統を削っていきま

す。

発行 静岡県松崎町 編集 町長公室
印刷 株式会社印刷所