

広報



まつざき

2002
(平成14年)

8

No. 459



きょうは海が教室

7月8日、松崎海岸では松小全校児童による臨海教室が開かれました。

思い描いてください



▲河津バガテル公園



▲雛のつるし飾り(東伊豆町)

東伊豆町—賀茂村
1時間20分

○市役所・役場所在地

東伊豆町
人口 15,736人
面積 77.83km²

15分
河津町
人口 8,724人
面積 100.79km²

25分
下田市
人口 27,721人
面積 140.67km²

賀茂地区で市町村合併に関して活動している組織

H 14.4.25 設立

賀茂地区議会広域行政研究会

メンバー：賀茂郡町村議会議員全議員

H 12.10.19 設立～H 14.5.26 解散

賀茂地区の市町村合併を勉強する議員の会

メンバー：賀茂地区市町村議会議員 有志

H 14.5.24 設立

下田市合併議員研究会

メンバー：下田市議会議員 有志

H 13.8.10 設立～H 14.5.29 解散

賀茂地区合併調査検討会

メンバー：賀茂地区7市町村助役・担当課長

H 14.5.29 設立

賀茂地区合併検討委員会

メンバー：賀茂地区7市町村長



賀茂地区の動き

前回までお伝えしてきたように、さまざまな理由から全国で市町村合併についての検討が進められ、調査・研究も活発になっています。

そのような中、賀茂地区でも首長会の「賀茂地区合併検討委

員会」、賀茂郡町村議会議長会の「賀茂地区議会広域行政研究会」、下田市議会有志による「下田市合併議員研究会」などが合併問題を話し合っています。

首長会では、助役会から「合併問題現状調査・基礎調査報告書」と「合併の一般的メリット・デメリット」の報告を受け、平成17年3月の合併特例法の期限までに7市町村の合併を目指して協議を進めていく方針を示しました。これにより「賀茂地区合併推進検討室」を下田総合庁舎内に設置することを決

今回の特集では第1回、第2回で市町村合併について、一般的にいわれていることをお伝えしました。最終回となる第3回では、賀茂地区の現状について考えてみましょう。

みんなであらゆることを考えよう

第3回
特集

市町村合併

未来のまちを



▲西天城高原（賀茂村）



▲三四郎島（西伊豆町）

表1. 賀茂地区人口の推移（国勢調査より）

	平成2年	平成7年	平成12年
賀茂地区人口	89,080人	86,429人	82,397人

表2. 賀茂地区と県内4市との比較（人口はH14.5.1現在）

	人口	総面積	可住地面積割合
賀茂地区7市町村	82,944人	584.61km ²	18.9%
磐田市	85,903	64.27	91.3
浜北市	85,104	66.64	80.0
御殿場市	83,192	194.63	36.0
掛川市	80,505	185.79	49.2

※可住地面積＝総面積から林野面積、主要路面積及び池沼面積を引いたもの



▲なまこ壁通り（松崎町）



▲城山公園（下田市）



▲小稲の虎舞い（南伊豆町）

沼津
狩野川

大瀬崎



賀茂村
人口 3,621人
面積 39.64km²

15分

西伊豆町
人口 7,820人
面積 65.88km²

5分

松崎町
人口 8,898人
面積 85.22km²

45分

南伊豆町
人口 10,424人
面積 110.58km²

賀茂地区の行政課題 や問題点

現在の賀茂地区の人口は、国勢調査の結果（表1）を見ても分かる通り減少しています。それだけ少子・高齢化が進んでいるということでもあります。その結果、医療・福祉サービスの需要増が見込まれますが、景気低迷による税収不足から住民ニーズに合った行政サービスをすることが難しくなっています。

このように現時点では賀茂地区7市町村の合併を目指してはいますが、市町村によっては賀茂地区以外の地域との合併や合併をしないことも選択肢として考えられます。

賀茂地区の市町村が合併をすることでさまざまな経費を減らすことができ、各部門に専門知識を持った職員を配置することができるので、多様化する住民ニーズへの対応や広域的視点に立ったまちづくりが可能となります。

一方では、合併すると行政面積が大きくなりすぎることや東海岸と西海岸を結ぶ幹線道路がないことなどが問題となります。

ここでは、仮に賀茂地区7市町村が合併した場合の人口・面積等を人口が同規模となる県内の4市と比べてみました（表2）。賀茂地区7市町村の合計人口は、磐田市などとほぼ同じですが、総面積は約3倍〜9倍となります。逆に可住地面積の割合は約5分の1から2分の1となり、面積の多くを山林が占め、住宅地が散在する賀茂地区の状況がわかります。

こうした地理的条件なども考慮

えた合併の方向が求められるなど、合併に向けては、さまざまなハードルがあり、今後の課題となります。

自分たちのまちのことは自らが決める

合併は国や県のために行うものではなく、また押し付けられて行うものでもありません。いままでもなく地方自治の主役は住民のみなさんです。合併問題は、住民のみなさんが自主的、主体的に判断するものです。合併をするしないの検討や合併したら賀茂地区内の合併だけでなく、他の組み合わせを検討、選択することも可能です。

いずれにしても、住民・産業界・行政とで多様で活発な議論が持たれ、それぞれの地域が目指す将来像やその実現に向けた具体的な方策などについて自主的な検討が行われることが必要です。

合併特集記事は、3回に分けて掲載しました。みなさんが自分たちの「まち」について考えるきっかけとなればと思います。

（賀茂地区統一特集）

問い合わせ先

町長公室

☎四二―三九六二

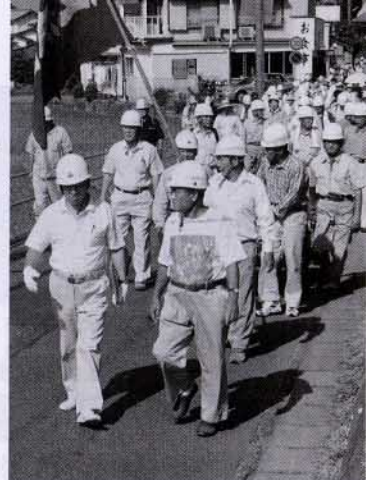

9月1日は

総合防災訓練の日です

地域の一員として積極的な参加を！

防災訓練の目的

大きな災害が起こったときには、家屋や道路などの被害のほかに、人的被害も大きくなるのが予想されます。

もし食事の支度時なら、あたり一面火の海になる可能性もあります。ガス漏れ、電気・水道・電話が使えなくなることもあろうでしょう。公的防災機関は各地で需要が多く到着が遅れるかもしれません。緊急事態の中では、いち早く適切な応急活動が行われることが必要とされます。

このため、日頃から十分に訓練しておくことが重要です。防災に関する知識だけでは、いざというとき行動に移せないことを知るべきです。

平成七年二月に阪神・淡路大震災の被災者に神戸市消防局が行った調査概要を見ると、大震災前の「地震を想定した訓練への参加」は約八割と極

めて少なく、「今後地域の防災訓練に積極的に参加する」

は、約六八割と高い参加意向となっています。しかし、地震が発生してからでは遅いのです。

◆総合防災訓練

(九月一日・防災の日)

想定

東海地震の発生が予知されたことを想定

内容

国・県・町・各防災機関・自主防災組織が協力して実施します。判定会招集時、警戒宣言の発令時や発災時に、各家庭や地域の自主防災組織が計画している対策を行い、防災行動を身につけることを目標とします。

◆地域防災訓練

(十二月の第一日曜日・地域

防災の日)

想定

突然東海地震クラスの大地震が発生したことを想定

内容

各市町村単位で、自主防災組織を中心に地震発生後の避難、消火、救護など一連の対応訓練を行います。それぞれの地域の特性を活かした訓練を実施し、防災活動を身につけることを目標とします。

◆津波避難訓練

(七月一日〜十日中の定められた日)・津波対策推進週間)

想定

突然地震が発生し、津波警報が発令されたことを想定

内容

県・沿岸三十七市町村、各防災関係機関、自主防災組織が協力して実施します。住民に対する情報伝達、観光客等海浜利用者への避難指示、防潮水門閉鎖訓練等を実施し、防災行動を身につけることを目標とします。



東海地震の被害想定と阪神・淡路大震災の被害との比較

項目	阪神・淡路大震災	東海地震被害想定(予知なし)	阪神・淡路大震災との比較
地域の人口	約547万人	約374万人(静岡県)	0.7倍
マグニチュード	7.3	8程度	約10倍
震度7の区域	約30km ²	約131km ²	4.4倍
人的被害[死者、重・軽傷者]	約5万人	約11万人	2.2倍
物的被害[建物破壊(大・中)]	約24万9千棟	約49万棟	1.9倍
津波被害	なし	あり(死者数約220人)	—

※阪神・淡路大震災における被害の数字は消防庁災害対策本部資料より

地震予知と警戒宣言

地震予知

一般的に「地震予知は非常に困難」とされていますが、予想される東海地震のように、陸地を含む一定の地域で周期的に繰り返し起こっている大地震は、予知の可能性があるとされています。

東海地震の予知は、気象庁などの国の機関が中心となり、歪計などの観測機器を使って二十四時間監視を行い、観測データの変化をとらえ、それが直ちに東海地震の発生に結びつくかどうかを判定しようとするものです。

現在、県内には、地震予知観測のため三百七十カ所以上に観測機器が設置されており、その内の約1/3の観測データは、東京にある気象庁へ電話回線を利用して自動的に送られています。

警戒宣言の発令

気象庁で観測データが、異常なものであると判断された場合には、直ちに「地震防災対策強化地域判定会」が招集されます。判定の結果、東海地震が発生しそうだという場

合には、気象庁長官が内閣総理大臣に報告します。内閣総理大臣は閣議で決定した後、静岡県全域（七十四市町村）を含む「地震防災対策強化地域」に対して「警戒宣言」を発することになります。

警戒宣言とは

「警戒宣言」とは、「二〜三日以内（または数時間以内）にマグニチュード八程度の大地震（東海地震）が発生し、静岡県全域が震度六弱以上の地震の揺れに襲われる」という警告であり、「大規模な地震に備えて、安全の確保や準備を行うてくください」という指示です。

解説情報と観測情報

判定会の招集基準に至らないものの、観測データに一定の変化が認められた場合、気象庁から「解説情報」と「観測情報」が出されます。

歪計などが普段と異なる変化を示したり、震源域付近で特異な地震が起きた場合、東海地震とは直接関係のない変化と判断された時に出されるものが「解説情報」です。一方、すぐに判定会を招集する状況ではないが東海地震との関係がすぐには判断できないため、しばらくの間変化の様子を見守る必要がある場合には「観測情報」が出されます。「観測情報」は必ず続報が出されるため、自主防災組織の役員など防災関係者は、続報にも注意してください。



津波避難訓練 (7/6)



震度	震度	震度	震度
震度0 人は揺れを感じない。		震度5弱 家具の移動や、食器や本が落ちたり、窓ガラスが割れることもある。	
震度1 屋内にいる人の一部がわずかな揺れを感じる。		震度5強 タンスなど重い家具や、外では自動販売機が倒れることがある。自動車の運転は困難。	
震度2 屋内にいる人の多くが揺れを感じる。つり下がっている電灯などがわずかに揺れる。		震度6弱 立っていることが難しい。壁のタイルや窓ガラスが壊れ、ドアが開かなくなる。	
震度3 屋内にいるほとんどの人が揺れを感じ、棚の食器が音をたてることもある。		震度6強 立ってられず、はわないと動くことができない。重い家具のほとんどが倒れ、戸がはずれて飛ぶ。	
震度4 眠っている人のほとんどが目覚ます。部屋の不安定な置物が倒れる。歩行中の人も揺れを感じる。		震度7 自分の意志で行動できない。大きな地割れや地すべり、山崩れが発生する。	

平成14年度 生涯学習ソフトボール春季大会

六月六日に開幕した生涯学習ソフトボール春季大会は、二十二チームが参加し、三部リーグで熱戦が繰り広げられました。

七月二十四日、環境センターで表彰式が行われました。各リーグのチーム成績は次のとおりです。

▽一部リーグ

- 一位 船田
- 二位 峰輪
- 三位 大沢
- 四位 池代
- 五位 雲見
- 六位 北区
- 七位 江奈一・二



▲1部リーグ優勝 船田チーム



▲熱戦が続いた春季大会

▽二部リーグ

- 一位 石部
- 二位 西区
- 三位 伏倉
- 四位 那賀
- 五位 東区
- 六位 中区
- 七位 八木山

▽三部リーグ

- 一位 江奈三
- 二位 道部
- 三位 桜田
- 四位 山口・金沢
- 五位 岩地
- 六位 宮内
- 七位 南区
- 八位 江奈四

第15回町長杯

地区対抗バレーボール大会

町体育協会バレー部主催による「町長杯地区対抗バレーボール大会」が勤労者体育センターを会場に行われました。ゲームは、男女混合九人制の三セット二十一点マッチでスパイク、ブロックが女性のみの変則ルールで行われました。

大会には、町内から七チームが出場。ラリーが続く好ゲームが展開されました。結果は、次のとおりです。

優勝 道部

- 二位 野田・中村・松尾
- 三位 峰



▲優勝 道部チーム

長者ケ原のツツジ雑感

去る六月二十八日、長者ケ原の写真数枚を南伊豆町長にもらった。そのなかに気になる写真があった。

そこには、ヒヨロヒヨロと伸びたツツジの細い木が数十本写っていた。なんだこのツツジはと思つてよく写真を見ると、昔は野原だった山頂付近に、今では茅が一面に広がりが群生していた。ツツジがその茅に合わせて伸びていたのである。南伊豆の人たちが茅だけ刈り取つてツツジを残してくれたのです。

南伊豆町では、長者ケ原付近でしか富士山を眺望することができないことから、その周辺にハイキングコースを整備したいとのことである。そこで、松崎町も長者ケ原と一緒に整備しようとの話であった。

松崎町では、雲見の高通山のツツジも見事です。高通山から海を見下ろす

町長室からこんにちは ⑧



▲高通山のツツジ



▲長者ケ原のツツジ

山の尾根づたいに長者ケ原まで、ツツジを結ぶハイキングコースを整備したらどうであろう。延長五〜六キロの手頃なコースとなり、ツツジの花咲く季節でなくとも早春ハイキングの新コースとして、人気も出るのではないかと思つた次第です。

松崎町長 深澤 進

【8月の救急当番医 西伊豆地区】

■ は日曜・祝祭日 *時間等は当番医で確認して下さい。

月日	外科系	内科系	月日	外科系	内科系	月日	外科系	内科系
8. 3 . 4	西伊豆病院 ☎52-2366	安良里診療所 ☎56-0016	. 17 . 18	西伊豆病院 ☎52-2366	安良里診療所 ☎56-0016	. 31 9. 1	西伊豆病院 ☎52-2366	中江医院 ☎42-0025
. 10 . 11	西伊豆病院 ☎52-2366	田子診療所 ☎53-1555	. 24 . 25	池田医院 ☎55-0010	西伊豆病院 ☎52-2366			

国民年金

国民年金保険料の領収書は、確定申告で社会保険料控除を受けるのに必要です。大切に保管しておいてください。また、確定申告をする際には、領収書を必ずご持参ください。

(今までは、役場で収納業務を行っていたので、領収書がなくても年間に納めた保険料の額が確認できました。しかし、平成14年度分からは、三島社会保険事務所へ収納業務が移行されたため、役場では納付状況の把握ができません。)

※ 口座振替により保険料を納付している方には、翌月の口座振替のお知らせといっしょに、領収済通知書が社会保険事務所から送られますので、その通知書をご持参ください。

国民年金保険料の領収書は
大切に保管してください

保健師だより

14歳から23歳に風疹予防接種

風疹の予防接種は、平成6年度までは中学生女子にのみ行っていました。平成7年度から接種時期を乳幼児期に改めたことから、経過措置として昭和54年4月2日から昭和62年10月1日までに生まれた方に接種を行ってきました。しかし、この年代の接種率が低いため、再度、接種機会を設けることになりました。

	集 団	個 別
日程	8月2日(金)	8月1日～31日
場所	環境センター 文化ホール	石田医院 菊池医院 中江医院
対象	中・高校生で 未接種者	集団対象者以外

*対象者には個人通知します。

児童扶養手当 受給者の皆さまへ

児童扶養手当は、父母の離婚等により父親と生計を共にしていない、または、父から1年以上遺棄されている児童の母、父に重度の障害がある児童の母、あるいは母に代わってその児童を養育している方に対し、支給される制度です。

現在、手当を受けている方は、引き続き資格があるかを審査するために、8月1日～8月31日の間に「現況届」を提出する必要があります。忘れずに手続きをしてください。

*「児童」とは、18歳に達する日以降、最初の3月31日まで。支給対象児童が障害を有する場合は20歳未満までをいいます。

【問合せ】健康福祉課 ☎42-3966

松

崎

文

芸

— 短 歌 —

山鳥の長々しき尾は衣をひくごとし陽に照らされて金茶に輝く

一線を退きしと言へど商売を案ずる思ひの変わることなき 平野もみ子

声だけと思ひてみしに電話にも輝いてあるあなたが見える 端山きら枝

津軽弁も消え失せてこし義母なれどふる里のこと日毎なつかしむ 堀岡洋子

血圧の値よければ裏庭を心きほひて掃き清めたり 山本智恵子

泣きたいの遠くの山までとんでゆけ幼に言ひつわれにも言うひつ 高橋栄美

けふこそと決意も固く片づけるとんどん拍子に事は運ばぬ 岡村芳子

風にきく終着点のざわめきはたかまる胸の鼓動にも似る 土屋君子

まっ暗な水底にわれが潜みても見つけて欲しき月光の射す 高橋百代

佐藤真理子

ご意見をお寄せ下さい

町民の広場

役場へのお問い合わせは	議会事務局 42-3961	産業建設課 42-3965	生活環境課 42-3969
各課直通電話へどうぞ	町長公室 42-3962	健康福祉課 42-3966	出納室 42-3970
	総務課 42-3963	町民課 42-3967	教育委員会 42-3971
	商工観光課 42-3964	税務課 42-3968	振興公社 推進本部 42-1881

複式学級への対応は

平成十四年度より岩科小学校二・三年生は同一教室内の複式学級になったと聞きます。また、来年度から三浦小学校においても複式学級が取り入れられる見込みと聞きます。国・県の予算措置の問題、統合問題等とは切り離して考え、基礎学力を身につけるといふ観点から国語、算数の教科くらいは、単独で授業が受けられるようにできないものではないでしょうか。また、雇用環境悪化の現在、教員資格を保有している教職員待機者やシルバー人材センターに登録されている教職員経験者による対応はできませんか。

〈岩科 男性〉

〔答〕学級の規模は「公立義務教育諸学校の学級編成及び教職員定数の標準に関する法律」によって編制基準が定められています。これによって本年度岩科小学校は、二年生七人、三年生四人、合計十一人で複式学級となっています。さらに、来年度は、二・三年生十三人で一学級、四・五年生十五人で一学級で複式学級



▲岩科小複式学級で

が二つとなる予定です。

三浦小学校は来年度、二年生五人、三年生八人、計十三人の複式学級となります。

逆に松崎小学校は、多人数で、現在、一年生三十八人、三年生四十人、五年生三十六人の一学級編成となっています。

ご指摘のように小学校における基礎学力の定着が大切な時期に個別指導や習熟度別学習などが可能となるような複式学級への「特別講師」の配置は望ましいわけですが、財源措置の問題もあり、また、松崎小学校の三十五人以上の多人数学級への配置等も併せて考え、講師派遣は総合的に検討したいと考えております。

（教育委員会）

分別収集の徹底を

分別収集について各地区で分別の方法がちまちまとの声があります。ビンのラベルをはがさなければいけない、そのままでもいいといったことや新聞のチラシを入れる所、入れない所、古着の出し方などまだ徹底されていないので、もう一度、わかりやすく説明していただきたいと思えます。

〈松崎 女性〉

〔答〕日頃は、ゴミの分別収集にご協力いただき、ありがとうございます。

ご質問の件ですが、ビンのラベルは、はがさなくて結構です。また、新聞紙や古着については、分別収集開始にあ



▲分別収集の徹底を

たり配布した資料により、新聞紙は資源ゴミとして紙ひもでしばって出し、広告は可燃ゴミとなっています。古着等の衣類については、可燃ゴミとして出す際に、チャック類やボタンはそのままでもよいとされています。

当町における分別収集は、郡下に先駆け、平成十二年度に開始されましたが、リサイクルの技術も年々改善されてきていますので、収集方法について見直す部分も出てきているのが現状です。

これらの見直しを含めて、わかりやすい資料の配布を現在検討しています。

（生活環境課）

みなさんのご意見、ご質問をお寄せください。

☎410-3696

松崎町宮内301-1

松崎町役場

広報まつさき

「町民の広場」係

Eメール

y-matuzaki@izu.co.jp





町のできごと



7/7 日
伝統の地曳き網を楽しむ
石部温泉大地曳き網まつり

第十九回石部温泉大地曳き網まつりが石部海岸で盛大に開催されました。

会場となった浜辺には行楽客や地元住民ら約三百人が参加。沖合に浮かぶ網船の合図で一斉に網を引き寄せました。

前日に仕掛けられた網には、バシヨウイカ、イワシ、メジナなどがとびはね参加者からは歓声があがりました。

取り立ての魚は早速、炭火で焼かれ振る舞われました。



7/14 日
家内安全・豊作祈り
峰輪地区で伝統の「天王祭」

峰輪地区で「天王祭」が行われ、悪病退散、家内安全、豊作を願いました。

当日は、区民らが多数参加。箕勾神社を出発した祭列は、野本神社までの約一・二キロを往復しました。両神社の中間地点の水田内には神輿の安置所が設けられ、祝詞が上げられました。

まつりは、江戸時代から続き、過去、行事を中止した年に疫病がはやったことから、毎年欠かさず続けられています。



7/20 土
日ごろの練習成果を競う
松崎海洋センター水泳大会

第十七回松崎海洋センター水泳大会が開催され、町内の小学生約六十人が出場しました。

大会では、小学校低学年のピート板競技や中学年以上のクロール、平泳ぎなど四泳法とリレー競技が行われました。

選手たちは、父兄の声援を受けながら日ごろの練習の成果を発揮し、自己記録の更新を目指しました。

今回は、三競技で大会新記録が生まれました。



7/21 日
「サザエあったよ!」
雲見海岸でサザエ祭り

雲見観光協会主催によるサザエの無料狩りが雲見海岸で開かれ、観光客ら約千人が参加しました。

漁船に乗った協会員がサザエ三百キ、約三千五百個を波打ち際に投げた後、観光客らは太鼓の合図で一斉に海に飛び込みサザエを拾いました。

子どもと大人は別区画で行われ、なかには袋いっぱいサザエを取るチビッコもでるなど浜は大漁にわきました。

8月 暮らしのカレンダー

20	19	18	17	16	15	14	13	12	11	10	9	8	7	6	5	4	3	2	1	
火	月	日	土	金	木	水	火	月	日	土	金	木	水	火	月	日	土	金	木	
健康相談(福) 九:三〇	パパ・ママセミナー(西伊豆町保健センター) 九:一五 合同相談(生) 一〇:〇〇 基本健診結果説明会(伏倉公民館) 一三:三〇			松崎花火大会(松崎海岸) 二〇:〇〇	伊豆西海岸カヌー大会(安良里港) 一三:〇〇	三浦地区花火大会(岩地・石部・雲見) 二〇:三〇	灯籠流し(ときわ大橋) 一九:〇〇		基本健診結果説明会(江奈1公民館) 一三:三〇			お誕生相談(福) 九:三〇	基本健診結果説明会(江奈3公民館) 一三:三〇		定期健康相談(福) 九:三〇 帯広市小・中学生来町(九日まで)			基本健診結果説明会(桜田公民館) 一三:三〇	育児グループ(児) 一〇:〇〇	基本健診結果説明会(宮内・中区)(環) 一三:三〇

水道法改正のお知らせ

水道法の改正により平成14年4月1日より下記条件に該当する施設が新たに専用水道に該当することになり、平成14年9月末日までに県知事への届出が必要となりました。

【届出が必要になる施設】

①自己水源(井戸等)を持ち、飲用等人の生活の用に供する水について、1日最大給水量が20m³を越える施設。

②他の水道からの受水を水源とする水道施設で、貯水槽があり、飲用等人の生活の用に供する水について、1日最大給水量が20m³を越える施設にあって、次のいずれかに該当するもの。

・地中又は地表の水槽の有効容量の合計が100m³を越えるもの。

・地中又は地表の口径25mm以上の導管の全長が1,500mを越えるもの。

【問合せ】伊豆保健所 松崎保健支援室 ☎42-0262



▲浄水場見学(岩小4年生)

自衛官募集

①航空学生

海上・航空自衛隊の幹部パイロットを養成するコースです。約3年後には業務用操縦士の国家資格を取得します。

②一般曹候補学生

全員が2年後に曹に昇任、大半が幹部となり活躍するコースです。

③曹候補士

3年以降選考により曹に昇任、幹部への道も開かれたコースです。

④2等陸・海・空士

最も一般的で、曹及び幹部への道も開かれたコースです。2～3年を一任期として勤務します。

【資格】

①は18歳以上21歳未満の高卒者(見込み含む)

②は18歳以上24歳未満

③と④は18歳以上27歳未満

(年齢はいずれも平成15年4月1日現在)

【受付】8月5日(月)～9月6日(金)

【試験日】① 9月21日(土)

② ③ 9月16日(月)

④男子9月18日(水) 女子9月25日(水)

【問合せ】自衛隊伊東募集事務所

☎0557(37)9632

夏まつり

灯籠流し・水中花火

【日時】8月15日(休)19:00～

【場所】ときわ大橋周辺

三浦地区花火大会

【日時】8月15日(休)20:30～

【場所】岩地・石部・雲見海岸

松崎花火大会

【日時】8月16日(金)20:00～

【場所】松崎海岸

8月21日は県民の日

明治9年8月21日に静岡県と浜松県が合併して現在の静岡県となりました。平成8年には、静岡県県民の日条例により、8月21日を「県民の日」としました。各地でふれあいイベントや特別企画が展開されます。町内では、中瀬邸、岩科学校、海洋センターが入场無料となります。

8月は経済産業省主催の電気使用安全月間です



関東電気保安協会
法人 http://www.kdh.or.jp

宅地内漏水にご注意!

宅地内の水道配水管の漏水は、次のような方法で見えますので参考してください。

1. 水道を使用していないときに水道メーターが動いている。
 2. 検針票の水量が先月に比べ、異常に多い。
 3. 水道料金領収書や検針票を保管し、昨年同期と比較してみる。
- おかしいなと思われたら、早めに町指定水道工事業業者で点検して下さい。

【問合せ】生活環境課

☎42-3969

今年は計量器検定の年です

商店や病院等で取引や証明に使用されている「はかり」は2年に一度の定期検査が義務付けられています。該当される方は必ず計量器検査を受けましょう。

【日程】

- 9月3日(火) 13時～16時
9月4日(水) 10時～15時
9月5日(木) 10時～正午

【場所】勤労者体育館

駐車場

【問合せ】商工観光課

☎42-3964

31	30	29	28	27	26	25	24	23	22	21
土	金	木	水	火	月	日	土	金	木	水
	基本健診結果説明会(峰公民館) 一三・三〇〇	2歳児歯科相談(環) 九・〇〇〇	基本健診結果説明会(小杉原公民館) 一三・三三〇	乳児健診(福) 一三・〇〇〇	基本健診結果説明会(池代公民館) 一三・三三〇	基本健診結果説明会(門野公民館) 一三・三三〇	基本健診結果説明会	基本健診結果説明会(明伏・大沢) (農協中川支店) 一三・三三〇	基本健診結果説明会(峰輪・船田) (農協中川支店) 一三・三三〇	基本健診結果説明会(吉・建・南・那) (那賀公民館) 一三・三三〇
凡 例 (環) …… 環境センター (生) …… 生涯学習センター (福) …… 福祉センター										

入湯税出張徴収

8月26日(月)

- ◇岩地 10:00～10:40
 - ◇石部 11:00～11:40
 - ◇雲見 13:30～14:10
- 会場は各地区公民館です。

今月の納税

町県民税2期

税一口メモ

国税庁では、税に関する高校生の作文を募集しています。

【応募資格】

高校生であればどなたでも応募できます。

【テーマ】

税に関することであれば何でも結構です。

【応募点数と字数】

1人1編。3千字以内。

【応募締め切り】

平成14年9月9日(月)

【その他】

詳細については、役場税務課(☎42-3968)までお問い合わせ下さい。

特設人権・行政相談

【日時】8月19日(月) 10:00～15:00

【場所】生涯学習センター ふれあいホール

犬・猫ひきとり

【日時】8月7日(水)・28日(水)

9月11日(水) 11:45～12:00

【場所】松崎町役場

図書館だより

【夜間開館のお知らせ】

8月29日(木)までの期間、夜間開館を行っています。開館時間は午前9時から午後8時までです。

(8/14～8/16除く)

＊

8月のお話し会

【日時】10日(土)・24日(土)

午後3時～

【場所】町立図書館

☎42-3972

町の交通事故

平成14年7月15日現在

() は前年対比

人身事故 23件 (△ 1)

物損事故 55件 (+ 6)

死者 1人 (+ 1)

傷者 25人 (△ 7)

松崎警察署から

【水難事故を防ぐために】

1. 酒を飲んだら泳がない。
2. 睡眠不足、過労、体調不良の際には、泳がない。
3. 水上バイクなど海上レジャーはマナーを守って。
4. 管理者の指示に従って。

【夏山を甘く見ないで】

1. 登山計画を必ず提出。
2. 気象の変化に注意し、下山の決断は早めに。
4. 単独登山はなるべく避けて。
5. 無線機・携帯電話の携行を。

第3回市町村対抗駅伝大会

県内74市町村の代表がタスキをつなぐ第3回市町村対抗駅伝競走大会が今年も11月30日、静岡市で開催されます。

松崎町では、大会に向け7月1日に実行委員会を発足。平野明彦さん(桜田)を監督に選手候補者(総勢46人)を決定しました。

7月1日には、関係者が一堂に会し、決起大会が行われました。今後選手たちは、合同練習を重ね大会に臨みます。皆さまのご声援をお願いします。

職員の人事異動

8月1日付け()内旧
町長公室兼賀茂地区合併推進検討室
山下好文(産業建設課)
8月1日から下田総合庁舎内に
「賀茂地区合併推進検討室」を設
置。賀茂地区七市町村から一人ず
つ職員を派遣し、合併に関する作
業にあたります。

広報あれこれ

7月1日、市町村対抗駅伝大会
の決起大会が環境センターで行わ
れました。この日、決起大会に望
んだ候補選手たちは、総勢46人。
今後週1回の合同練習を重ね、
2回の選考会を経た後、最終的な
エントリー選手が決定されます。
11月30日、『松崎町』のゼッケン
を付けた代表選手たちは、10区間
42.195kmのコースに臨みます。
(馬)



▲決起大会会場

おめでとう金婚式 No.61

昭和27年8月婚姻届のご夫婦を
紹介します。

地区	氏名	年齢	届出日
雲見	高橋 房雄	73歳	8.19
	い ち	71歳	



▲町長室見学したよ(7/8 中小3年生施設探検)

町の人口と世帯

(平成14年7月1日現在)

総人口	8,886人 (-7)
男	4,213人 (-6)
女	4,673人 (-1)
世帯数	3,139戸 (+6)
転入	16人
転出	19人
出生	3人
死亡	7人

()内は前月比

戸籍だより (6月分)

おめでとうございます(出生)

地区	氏名	性別	保護者
雲見	雄大	男	美澤 幸成
東区	凌也	男	野木沼 昭英
那賀	玲音	男	山本 靖雄

おくやみ申し上げます(死亡)

地区	氏名	年齢	届出人
桜田	家弓 一子	66	達 也
岩地	齋藤 きさ	88	司 郎
江奈4	石田嘉久雄	67	加代子
雲見	高橋 柁吉	77	雪 枝
山口	壬生 さわ子	94	皓
中村	齊藤健次郎	85	修



※この欄に掲載を希望されない場
合は、お申し出ください。

学校ひろば

(15)

中川小学校

☎四三〇〇〇三

特設クラブ楽しかったよ!

クラブ活動は、四年生以上
の同好の士が集まって同じ活
動に取り組み、学年を超えて
交流する場であり、子供達に
はとても人気のある活動です。
そんなクラブに、今年も新
しい試みが行われました。そ
れは、地域の方や校長先生
に講師になってもら
い、普段の授業では
体験できないことや
昔の遊びを一緒にす
ることです。中川コ
ミュニティの方々に
相談したところ、十
名の方が講師を引き
受けてくださいまし
た。子供達の希望も入れて、「こ
ま・竹馬・竹トンボ」「籠編み」
「川遊び」「おやつ作り」の四
つに分かれて活動しました。
七月九日の当日は、晴天にめ
ぐまれ、また「おやつ作り」
に三名の食推協の方々の応援
も迎えて、いつもとは違う活
動が始まりました。

子供達から、次のような声
が聞かれました。



●私は、ミルク餅がすごい簡
単にできるなんてびっくりし
ました。材料を混ぜて、火に
かけるだけで餅みたいになる
なんて思わなかったです。
●エビやぼつちやのとり方を
教わったので、夏休みに川に
行っていろいろな生物をとり
たいです。

●初めてなたやナイ
フでこまを作りました。木で作ったこま
を家で回しました。
よく回ったけど、す
ぐに終わってしま
いました。でも、すごい
うれしかったです。
●水鉄砲を作ろうと
したけど、やり方が全然わか
らなくて困っていたら「これ
を切ってみな」とか「しぼり
方はこうするんだよ」とか言
ってくれて、初めて一人で水
鉄砲が作れました。自分の作
った水鉄砲が、遠くまで飛ん
でものすごくうれしかったです。
子供達にとっては、九十分
があつという間に過ぎ去った
ようでした。